20-

КДОТЫ!

СКАНВОРД! ПРИКОЛЫ!

КАЛЕЙДОСКОП®

издательский дом

№4 (476) ПОНЕДЕЛЬНИК 22 ЯНВАРЯ 2007

Не все то золото, что плохо лежит!

Цитата

Рисунки Олега ЛОКТЕВА

4 607085 670034 07004

УМНОЕ СЛОВО К ЧИТАТЕЛЯМ

Спросим себя, а какая ныне общественно-экономическая формация на дворе? К счастью, не советский социализм. Но и до капитализма нам еще шагать и шагать. Живем мы при этаком недокапитализме. Советскость прет из него изо всех щелей.

Активный строитель социалистического общества И. В. Сталин утверждал, что кадры решают все. Бегло рассмотрим отношение кадров к работе у нас и у них. У них – это там, где построен развитой капитализм.

Владимир Войнович, поживший и там и тут, заметил, что работают на Западе больше. Строители больше строят, балерины больше танцуют, повара больше варят и пр. После девяти вечера накануне рабочего дня звонить по телефону не принято. Считается признаком дурного тона. Разумный западный человек готовится ко сну, подъем ранний, в пять и шесть утра, к восьми работник должен быть на работе в полной боевой форме, улыбчивым и свежим, как огурчик. Что же касается нашего человека, то у него после программы «Время» только жизнь начинается: тут тебе и телевизор, и телефон, и воспитание детей, мужей, жен и прочее, и прочее. Спать – за полночь, утром встается с трудом, на работу добирается чудом. А каким появляется наш человек на работе? Да никаким.

Зайдите поутру в любую нашу фастфудовку: половина блюд не готова, одна каша недоварена, зато другая – подгорела. Девочки по ходу дела заканчивают макияж, уборщица бодро размахивает перед вами тряпкой. Вот это и называется в народе – «совок».

На Западе к человеку, который пришел, чтобы заплатить за услугу либо за вещь, относятся уважительно. Даже если он просто зашел – уже спасибо, а если в карман полез... Понаблюдайте за тамошними кассиршами. Вы только подошли, а она уже успела вам улыбнуться: «Грюс Гот!», десять секунд максимум, и вас рассчитали. «Чюс!» – говорят вам на прощание. Это, типа, привет, приходите. И так с каждым покупателем, сколько бы их ни было!

Когда подходишь к нашей кассирше, она уже смотрит на тебя, как на врага народа: «Ну вот, приперся, а понабрал-то, понабрал...» Какой-то из продуктов или товаров, как правило, не читается: «Маша, а какой номер у этой хрени...» Ну что я вам рассказываю, сами не раз видели.

Кроме отношения к работе, очень разнится у нас и у них отношение к богатым людям. На Западе понимают, что без богатых людей невозможна богатая страна. Людей, которые своим гением, талантом либо просто упорством достигли вершин и, соответственно, заработали большие деньги, уважают. Еще и за то, что платят они большие налоги.

Ну а что в России? А в России до сих пор считается: «трудами праведными не наживешь палаты каменной». Если человек богатый, кто ему поверит, что он честно заработал? Или украл, или пристроил хоботок к госбюджету. К газовой или нефтяной трубе.

Почему все у нас так – не знаю. Только поэтому, да и не только поэтому, отстаем мы от западных стран по качеству жизни. А чем утешимся? Тем, что значительно превосходим их по качеству сатиры и юмора! Доказательство тому – журнал «Вокруг смеха».

Андрей Мурай

АНЕКДОТЫ

ТРАНСПОРТНЫЕ

Попала блондинка в аварию. Все дела, менты и т.д. и т.п.

Мент:

– Ну рассказывайте, как это произошло.

Блондинка:

– Еду я себе, еду, слушаю музыку, сняла босоножки, но тут у меня правая нога зачесалась, ну я ее и почесала о педаль газа...

✦ ✦ ✦

– А я сегодня помог бабушке перейти дорогу – просто вовремя затормозил.

✦ ✦ ✦

В вагон метро входит мужчина в форменной одежде и заунывным голосом канючит:

– Пассажиры, извините, что я к вам обращаюсь. Я машинист этого поезда, собираю деньги на открытие дверей на следующей станции.

✦ ✦ ✦

«Уважаемые пассажиры, купив расписание электропоездов с 29 мая по 1 июня, вы получите изменения в расписании на неделю абсолютно бесплатно!»

✦ ✦ ✦

Стоит гаишник на посту, холодно, никто не едет. Вдруг появилась тонированная иномарка, ну, думает мент, сейчас поживлюсь. Останавливает:

– Ваши документы?

Водила показывает.

– Техпаспорт?

Водила достает.

– Техталон?

Водитель уже нервничает, но показал.

– Аптечка!!! – не унимается мент.

Тут открывается заднее окно, выглядывает здоровенная злая рожа с вопросом к менту:

– А ты че, заболел, бедолага?

✦ ✦ ✦

Чем больше в вагоне метро бомжей, тем он свободней.

✦ ✦ ✦

–... человек должен умирать неожиданно, в расцвете сил, не подозревая, даже не догадываясь о своей скорой кончине, оставив массу неоконченных дел, новых романов...

– На дорогу смотри, дура!!!

✦ ✦ ✦

Бабушки... Знакомые лица. За вашу жизнь вы прошли огонь и воду, переварили все политические дрязги, нянчили наших детей и внуков...

Скажите, на какую такую работу вы ездите на общественном транспорте в семь часов утра в количестве, равном количеству мест в автобусе?

✦ ✦ ✦

– Ты чего такая сердитая? С метлы упала?

✦ ✦ ✦

Для испытаний очередной партии опытных автомобилей автозаводу требуется очередная партия опытных водителей.

✦ ✦ ✦

Паршивец – владелец автомобиля Porshe.

✦ ✦ ✦

– Что сделала блондинка, когда ей были нужны деньги на бензин?

– Продала машину.

✦ ✦ ✦

Долгожданная новинка сезона: «Опель виагра»!

Встает намертво в любой ситуации.

✦ ✦ ✦

В автобусе. Мужик обращается к стоящему впереди:

– Вы выходите?!

– Нет.

– Я не спрашиваю. Я предупреждаю!

✦ ✦ ✦

«Орбит» со вкусом чеснока – лучшее средство от ГИБДД.

✦ ✦ ✦

Самое безопасное место при столкновении с «МАЗом» – в «МАЗе».

✦ ✦ ✦

– На строительство метро было выделено 16 тысяч долларов. Где они?

– Сделали метро!

– Думал, два трамвая закопал – и все?

– А что?

– Они ездить должны!

– Раньше нельзя было сказать?!

Редактор В. Н. Плотицын.

Члены редколлегии: А. А. Мурай (зам. редактора), М. Н. Ларичев, Ю. А. Арчакова.

Рекламный дизайнер М. А. Машков.

Корректор Ю. В. Кучумова.

Компьютерная верстка Е. Ю. Русаковой.

Компьютерный набор Ю. А. Арчаковой.

Издание зарегистрировано Государственным Комитетом РФ по печати. Регистрационный № 015339.
Учредитель - ООО «Издательский дом «Калейдоскоп».
Генеральный директор М. В. Чухрей, редактор В. Н. Плотицын.
Редакция: 198099, Санкт-Петербург, ул. Калинина, д. 2/4. «Калейдоскоп». www.ks.ru Тел./факс редакции: (812) 325-3633, 325-3631. E-mail: humor@ks.ru
Отдел распространения: Санкт-Петербург - (812) 325-3601, 325-3602; Москва - (495) 670-0006. E-mail: ksccirc@ks.ru Отпечатано в Финляндии.
За содержание рекламных материалов редакция ООО «Издательский дом «Калейдоскоп» ответственности не несет. Подписные индексы журнала «Вокруг смеха» на 1-е полугодие 2007 года в Объединенном каталоге «Пресса России», 1-й том – 41854, в каталоге российской прессы «Почта России» – 99087.
По вопросам размещения и содержания рекламы обращаться в Рекламное агентство «Калейдоскоп». Тел./факс (812) 233-2443, 328-8921, 325-36-91.
Тираж 250 000 экземпляров. Подписано в печать 20.12.2006. © «Издательский дом «Калейдоскоп». Все права защищены. При подготовке номера использованы материалы некоторых электронных сайтов. Перепечатка материалов без письменного согласия редакции запрещена.

Фразы, которые надо сказать в автосервисе, чтоб с тебя взяли...

В три раза больше

– Если что не развинчивается, можете поменять целиком.

✦✦✦

– Ну, я вам машину оставлю, а жена вечером заберет.

✦✦✦

– А вы карточки принимаете?

✦✦✦

– Пустяки. Мне ремонт контора оплачивает.

✦✦✦

– Я там кое-что подкрутил...

✦✦✦

– Да ничего я в этом не понимаю. Мне главное, чтобы ездила.

✦✦✦

– Скажи, дарагой, а у тэбя есть такой же глушитель, только зэленый?

В три раза меньше

– Степаныч! Машина хозяина. Головой отвечаешь.

✦✦✦

– А у нас в налоговой случай недавно был...

✦✦✦

– Вы «Запорожцы» чините?

✦✦✦

– Кровь? Где? А! Это того урода, который в меня въехал.

✦✦✦

– Мы тут недавно тоже сервис один накрыли... Прикинь – они клиентов обсчитывали!

✦✦✦

– Мигалка не работает? Это еще с первой чеченской... Осколок попал.

✦✦✦

– Ну, дякую, хлопци! Вы грывни бэрэтэ?

Наша галерея

Э. Дега. «Голубые танцовщицы, отмывающиеся после замены заднего левого колеса у «КамАЗа».

✦✦✦

П. Пикассо. «Любительница абсента, идущая по белой тестовой линии».

✦✦✦

П. Рубенс. «Жена, дочери, теща и двоюродная тетка начальника ГАИ в Мехах».

✦✦✦

Леонардо да Винчи. «Мона Лиза перед ответом на вопрос по правилам проезда нерегулируемых перекрестков».

✦✦✦

П. Сезанн. «Девушка у домкрата».

✦✦✦

К. Брюллов. «Всадница, не уступающая «БеЛАЗу» в красоте».

Клуб Голохвастова, г. Киев

Памятка мужчине

Ваша жена была за рулем, если:

– вся электропроводка аккуратно уложена и заплетена в косички;

– машина заводится с пол-оборота из-за любого пустяка;

– при взгляде на основные приборы сразу становится ясно – они чем-то сильно напуганы;

– машина останавливается возле знакомых машин побибикать;

– под капотом наконец-то наведен порядок, все разложено по местам, лишнее выкинуто;

– под дворником записка: «Бензин в баке, масло в моторе. Или наоборот. Целую, не забудь оплатить штраф».

На дороге

Гаишник взмахнул жезлом, и водитель послушно остановился.

«Сто рублей», – читалось во взгляде водителя.

«Триста», – ответил взглядом гаишник.

– Нарушаем, – строго сказал гаишник, ища глазами нарушение.

– Никак нет, – бодро откликнулся водитель.

– Нарушаем, – повторил гаишник. В его взгляде уже читалось «Двести», но придраться было не к чему.

– Никак нет, – снова ответил водитель, протягивая сто пятьдесят рублей.

– В следующий раз оштрафую, – проворчал гаишник, пряча деньги.

Иван ВАНИН

Письмо пассажиров автобуса 93-го маршрута водителю

Уважаемый Николай Николаевич! Пишут вам ваши пассажиры. Мы очень вас любим. Сначала вы нам не очень понравились, потому что ездили слишком медленно и не по маршруту. Но постепенно мы привыкли. Мы научились радоваться тем редким дням, когда вы садились за руль трезвым. Когда дома у вас все хорошо и вы не врезались в деревья специально, а только случайно, окончательно заблудившись и отчаявшись. Мы научились выпрыгивать на ходу, потому что понимали, как трудно в наше время остановиться. Мы подсказывали вам – куда повернуть или притормозить, когда вы в упор не видели светофоров. А помните, как мы все дружно вытаскивали наш автобус из реки? Вы тогда стояли на берегу и подбадривали нас разными словами. Или как мы заступились за вас пред злыми, несправедливыми милиционерами? Все пять раз. И дважды отбили вас от ОМОНа, когда вы решили научить их «как свободу любить». Мы всегда доставляли вас домой после смены, хотя живете вы совсем не в двух шагах, как говорили. Мы три раза скидывались на новые колеса и, наконец, в четвертый раз сами купили и установили. Мы взяли шефство над всеми вашими детьми – то ли семью, то ли девятью, – вы так и не сказали правильную цифру. Мы подменяли вас за рулем на время утреннего, дневного и вечернего сна. Мы приносили свой бензин, красили автобус и отдавали деньги только вам и никому больше... Помните? Николай Николаевич? Вам есть что вспомнить. И маленькая просьба. Ну, пожалуйста, скажите, куда вы дели ключи от автобуса, и мы вас больше не будем беспокоить или, если хотите, соберем санитарам на взятку, и они не станут вас так страшно лечить... Мы же слышим вас, Николай Николаевич. Пожалуйста, вспомните, кому вы продали ключи на этот раз...

Василий ШИМБЕРЕВ

ЗЛОВЕЩИЕ ПРОГНОЗЫ

– А, знаешь, – я все больше въезжаю сейчас в разные пророчества, предчувствия – и убеждаюсь: там, в натуре, что-то есть. Особенно когда дело должно кончиться совсем уж хреново...

Этими наблюдениями поделился со мной давний приятель, и я вяло подтвердил:

– Да, наверное, хотя тут всегда было много всякой лабуды и откровенных понтов – вообще дело запущенное...

– Да, вот тебе примеры, – начал горячиться приятель, – и тут речь ни о каких-то пьяных соседях или бабах с поехавшей крышей. Вот был такой мудрец – Григорий Сковорода. Так он всем объявил, что ему на днях предвидятся кранты. Ну там – помылся, белье сменил – и действительно, как говорится, склеил ласты... А возьми – Иван Грозный, он как-то заимел аж 12 колдуний. И все в один голос твердят: помрешь ты, государь, такого-то числа! «Врете, падлы!» –возмутился царь-батюшка и велел в тот же день, который накаркали, палить их живьем! А они с утра завопили: «Да погоди, может, еще ничего и не будет!» Нет же, к вечеру он возьми – и кончись... А декабристу нашему будущему, Муравьеву-Апостолу, еще во Франции гадалка брякнула: «Вас повесят на родине». Тот – ей: «Не понял – у нас в России смертную казнь отменили на днях, да и вообще – я офицер, дворянин!» – хорошо еще, за шпагу не схватился... Так повесили же! А другая француженка нашему Александру II семь покушений нагадала – так на седьмом точно его бомбой и «замочили». А Пушкин? Да полно примеров! Я тебе больше скажу: был такой, давно еще, Марк Аврелий, мудрейший мужик. Так у него соображение – вот я специально выписал: «Что бы ни случилось с тобой, оно предопределено тебе от века...» Только бы вовремя кто разглядел и предупредил...

– Да ладно, ладно, считай, что ты меня убедил. Только к чему все это рассказывал?

– Понимаешь, черт меня занес в новое казино у нашего дома, проигрался я крепко – а мы жене два года на шубу откладывали...

– Что ж, хорошего мало. Но при чем здесь такие зловещие пророчества?

– Да, ребята наши, самые авторитетные, когда узнали, сказали, что она мне эти... ну, Фаберже еще которые... ну, те самые оторвет. Вот сегодня вечером буду признаваться...

И он горько всхлипнул.

ИМ ПОКОРЯЕТСЯ НЕ ТОЛЬКО НЕБО!

На прошлой неделе молодой пилот гражданской авиации Вас. Бипланский впервые преодолел звуковой барьер. Ему удалось вставить две свои фразы в разговор тещи с тремя соседками по загородной даче.

ВОСТОРЖЕСТВОВАЛ КОНСЕНСУС

После тщательнейшего полугодового расследования причин и последствий взрыва в частном упрямовском магазине «Ваш вечный покой» следователи прокуратуры по особо важным делам пришли к единодушному выводу: преступление совершили те, кому это было выгодно!

СВИДЕТЕЛЬСТВУЕТ ОБЩЕСТВЕННОСТЬ

По данным, тщательно собранным за последние пять лет известным загибовским пьяницей А. Закидухиным, в родном микрорайоне его уважают 2368 человек.

ВСЕ ПОБЕЖДАЕТ ЛЮБОВЬ...

Выйдя с умолкнувшего пятачка дискотеки, они прошли по березовой аллее и присели на скамейку в уютном уголке вечернего парка. Чувства, которые переполняли обоих после встречи, были настолько сильными, что выразить их нужно было именно сейчас, притом самыми верными и прекрасными словами...

«Истинная любовь не может говорить, потому что истинное чувство выражается скорее делом, чем словами», – пришли ему в голову слова Шекспира. И он с напускной беззаботностью предложил:

– Ну, чего, приколемся к дринку, пока тошниловка фурычит?

Она тут же вспомнила Ларошфуко: «Строгость нрава у женщин – это белила и румяна, которыми они оттеняют свою красоту», – и поспешно ответила:

– Не гони, в натуре, прям разбежалась я в эту рыгаловку с таким стремным угребищем!

Он терпеливо усмехнулся, припомнив изречение Лопе де Вега: «Ничто не усиливает любви так, как неодолимые препятствия», – и заметил деланно безразличным тоном:

– Ох, и чувырла же! Тогда, может, просто потусуемся на стрите, там прикольно?

Она хорошо знала слова Публилия Сира «Любовь несовместима со страхом», но все же опасливо возразила:

– Ага, моментик, только уши накрахмалю! Стану я с таким кобельеро тусоваться на ночь глядя!

«Самый сладкий из всех голосов – это голос женщины, которую мы любим». Фраза Лабрюйера промелькнула вдруг в его разгоряченном мозгу, и он со словами: «Обалдайс! А может, я на тебя, мочалку, типа глаз положил?» – бережно обнял ее за плечи...

«Мужчина, который умно говорит о любви, не очень влюблен», – молнией сверкнули в ее голове слова Жорж Санд. И металлическим голосом она отчеканила:

– А ну, убери костомяк и не греми крышкой! А то такого пенделя отвешу!

Он постепенно убрал руку с ее напрягшейся спины и восхищенно процитировал в уме Стендаля: «Твердость женщины, борющейся со своей любовью, – самое великолепное из всего, что только существует на свете».

Они помолчали, осмысливая внезапно нахлынувшее чувство. Кстати пришел ей на память другой афоризм Ларошфуко: «Причина, почему влюбленные никогда не скучают в обществе друг друга, заключается в том, что они постоянно разговаривают о самих себе».

Она медленно повернула к нему внезапно похорошевшее лицо:

– Ну ты, кулек, долго тут еще будем фиксы сушить? Мне ведь с ранья пешкодралом типа в контору...

Он взглянул на светящиеся стрелки часов. Было уже одиннадцать. «Близость возлюбленной всегда сокращает время», – мысленно согласился он с великим Гете. А как сейчас толкуют Грибоедова: «Те, кому клево, котлов не секут...» И как можно нежнее произнес:

– Ну, шмонь навороченная, продинамила ништяк. Давай хоть до хазы дотопаем!

«Все побеждает любовь, покоримся ж и мы ее власти», – тихой музыкой прозвучали в ее душе слова Вергилия. И она нехотя буркнула:

– Что, урла, гайка заслабла? Давай уж, только всю дорогу без хипежу мне, а то и так на депресняке зависла...

Закажи каталог игр, видео и музыки отправляй 254 на номер 5555

+ БОНУС! ВСЕ КАРТИНКИ БЕСПЛАТНО!

WAP.INFON.RU

INFON

Первый. Мобильный. Твой.

КАЧЕСТВО ПРОВЕРЕНО!

БРЭНД ГОДА/EFFIE 2006

JAVA ИГРЫ 5555

SMS С КОДОМ НА НОМЕР

★ СУПЕРХИТЫ

Токийский вираж 15462527 — Это финальная часть по стрит-рейсингу среди профессионалов. Выжми педаль газа до упора, не зевай и ты придешь первым.

Rally 3D evolution 15459899 — 3D Rally Evolution – один из лучших 3D симуляторов ралли для мобильных телефонов. Почувствуйте себя настоящим гонщиком!

Моя прекрасная Няня 15460646 — Вика тайно влюблена в Максима и мечтает, чтобы он тоже влюбился в неё! Помоги няне преодолеть все преграды в доме Шаталиных!

Sex Общага 15460619 — Женское общежитие – это супер!!! Проберитесь к моло-деньким сексуальным кра-соткам в общагу и утолите свой сексуальный голод!

Тачки 15460295 — Что произойдет, если скрес-тить игру GTA с графикой Pixar? Получится официальная мобильная игра по фильму "Тачки"

Такси на ТНТ 15460418 — Супер-популярное шоу «Такси» в формате мобильной игры! Выбери свой маршрут, ответь на вопросы и получи деньги!

МНОЖЕСТВО ДЕМО-ИГР! БЕСПЛАТНО НА WAP.DEMO.INFON.RU

NEW 15462635 — Йети рок-музыкант! Он прыгает со сцены в толпу танцующих пингвинов, а они перекидывают его дальше! Плыви по живому морю фанатов!

15462528 — Ты обожаешь клубы и музыку? Стиль МТВ – это твой стиль? Пройди путь от уличных танцев до самых популярных сцен и стань звездой танцпола!

15458789 — Вам нужно обыграть об ворожительную девушку в карточную игру "Тыся ча", и тогда она откроет Вам все свои прелести.

15462326 — Ты - доисторический таксист! Твоя задача подвозить полуголых дикарок и брать у них оплату НАТУРОЙ!

NEW 15462616 — Заставь училку раздеться с помощью собственного интеллекта! Впервые наградой за твой ум будет обнаженная учительница!

NEW 15462647 — Star Wars: Revenge of the Sith - Республика в опас-ности! Сыграй одним из любимых героев: Оби-Ван Кеноби, Мастера Йоды, и даже Дарта Вейдера!

15461068 — После неудачи со сбежавшей жертвой у маньяка по прозвищу Кожаное Лицо возникают некоторые осложнения. Необходимо действовать!

NEW 15462639 — Новогодние приключения знаменитого ExcreMan'a. Вонючий, грязный и вечно отрыгивающий Супер Герой снова в деле!

15459275 — Предстоит сражаться в татарских степях, про-бираться через лесные чащи в поисках Змея Горыныча, и в конце концов БИТВА!

15461069 — Заведи виртуальный служебный роман - тебе предстоит найти подход к молоденькой секретарше и красиво соблазнить ее...

15460928 — Сумасшедший лягушонок возвращается !!! С помощью своей ракеты ему надо перелететь весь город!

15462319 — Девчонки-очаровашки хотят поиграть с тобой. Зайди к ним, в дом удовольствий, и не пожалеешь. Пять шалуний ждут тебя...

15457666 — Хочешь сразиться в бильярд с очарова-тельной девушкой! Если ты выиграешь у нее, она сделает тебе приятный сюрприз!

15460929 — Дюк Нюкем возвращается! Один человек против 1000 чужаков - это не очень-то честно, но чертовски весело...

15460415 — Перед 9-ой ротой в Афгане ставят непростую задачу. И у тебя, лучшего бойца роты, самое сложное и ответственное задание.

15457656 — Age of Heroes II: Ужас из подземелья. Продолжение великолепной стратегии "Age of Heroes" вновь приглашает в мир магии и сражений.

УЗНАЙ ПОДДЕРЖИВАЕТ ЛИ ТВОЙ ТЕЛЕФОН ВЫБРАННУЮ ИГРУ НА WAP.INFON.RU

Вся правда про ЭТО! SMS С КОДОМ НА НОМЕР 5558

только для лиц старше 18 лет

SOS154	Точки возбуждения у девушек	Как заполучить парня, которого хочешь	MAN154
XTR154	Где заняться экстримом	Как довести парня до блаженства	WOW154
SEX154	Как развести девушку	Секреты о поцелуях ТАМ (для девушек)	ROT154
ORG154	Как довести девушку до блаженства	Точки возбуждения у парней	ERG154
KIS154	Секреты о поцелуях ТАМ (для мужчин)	Как определить размер на расстоянии	XXL154

ВИДЕО SMS С КОДОМ НА НОМЕР 5550

гарфилд гоняет по перилам 15459746

так могут только 2 девушки 15462457

2 Кузина делают немо	15425435
Сладенькая горничная	15457505
Hentai - втроём	15457637
Не попка, а орех!	15460446
Красная шапочка	15459917
Очень большие тити	15459925
Ласкаю киску для тебя	15460306
Всё крупным планом	15460327
Классный пикник, блин	15460448
Hentai - Doggy Style	15457645
Невинная искусительница	15460968
Сексуальный беспредел	15460657
хорошо, что волосиков нет	15460948
18-летняя даёт жару	15460427
Попка под давлением	15460437

SEX истории в деталях

Хочешь я позвоню и расскажу откровенную историю?

Отправляй sms с кодом SX154 на номер 5550

для лиц старше 18 лет, входящий звонок бесплатно

ЦВЕТНЫЕ КАРТИНКИ SMS С КОДОМ НА НОМЕР 5558

NOKIA, LG, SIEMENS, SAMSUNG, SONYERICSSON, MOTOROLA, ALCATEL, PANTECH, SAGEM, PANASONIC

15450049, 15459459 (ПЛОХО МНЕ), 15462335, 15462649, 15460458 (ГИТЛЕР?!), 15456302

15462658 (СКУЧАЮ...), 15460636, 15459945, 15460329, 15459475 (ПЯТНИЦА, ЧУВАКИ!), 15453892, 15462368, 15461108, 15457988

15462655 (Эта долька для меня!), 15460645 (Где ты, Киска?), 15456666, 15462448 (я тебя люблю), 15450908 (кто не рискует, тот не кайфует!), 15453039, 15462439 (I Love You!), 15460638 (Ща сдохну так мне херово...), 15450924

15460449, 15462455, 15462656 (Я Тебя Люблю), 15462657 (ПОЗВОНИ! ПОЗВОНИ! ПОЗВОНИ!), 15459955, 15450069, 15460458 (ГИТЛЕР?!)

15461285, 15458645, 15457179 (ЖДУ ЗВОНКА), 15462445, 15460457, 15462438, 15458375

НЕ НАШЕЛ ЧТО ИСКАЛ? ОТПРАВЛЯЙ 254 НА НОМЕР 5555 И ПОЛУЧИ ПОЛНЫЙ КАТАЛОГ

СУПЕР-МЕЛОДИИ

MP3 Замени X на цифру 3 и отправляй на номер 5550

ПОЛИФОНИЯ/МОНОФОНИЯ

Замени X в коде на:
цифру 0 — МОНОФОНИЯ Nokia, Samsung, SonyEricsson
цифру 1 — МОНОФОНИЯ Siemens
цифру 2 — МОНОФОНИЯ Alcatel, Motorola
цифру 3 — ПОЛИФОНИЯ Nokia, Samsung, Siemens, Alcatel, Motorola, SonyEricsson, Lg, Panasonic, Pantech, Sagem
и отправляй на номер 5558

1549691X	На перегонки с ветром Корни, Кадетство	Танцуй Звери	1549884X
1549695X	Ранетки Ранетки, из т/с Кадетство	Жизнь Лигалайз	1549684X
1549905X	Бутырская тюрьма Бутырка	Черный Бумер Серёга	1548745X
1549536X	Утро из к/ф Служебный роман	Были танцы Бьянка	1549692X
1549461X	Never Let You Go Дима Билан	Кольщик Михаил Круг	1548936X
1548931X	Черные глаза Айдамир Мугу	Плачь и смотри Непара	1549346X
1548072X	тема из к/ф Жестокие Игры	Будущие мамы Лигалайз	1549670X
1547001X	Никого не жалко Ленинград	Взгляни на небо Дыши	1549669X
1549842X	Знаешь ли ты Maksim	Як цоп цоп (rus.ver) DJ Slon	1549849X
1549895X	Где ты была Непара	Лучик мой любимый ВИА ГРА	1549495X
1548236X	Песенка Мамонтёнка	Миллион Долларов США Серега	1549897X
1549452X	Трудный возраст Максим	Капают слезы Сергей Жуков	1549894X
1549866X	Небо цвета молока Максим	Привет Савичева Юлия	1549350X
1549887X	Мало Юлия Савичева	Запахло весной Бутырка	1547325X
1546178X	Тёмная ночь из к/ф Два бойца	Возле дома твоего Серега	1549196X
1548054X	из к/ф Бандитский Петербург	До скорой встречи Звери	1549312X
1548705X	Personal Jesus Depeche Mode	Животные X-mode и dj Нил	1548463X
1549427X	В жизни так бывает Многоточие	Почему же DJ Дождик	1549494X
1549174X	Зона Тюменский В., из т/с ЗОНА	Агент 007 Блестящие	1549893X
1548200X	Юность в сапогах из к/ф Солдаты	Прости Чай вдвоем	1549774X
1549273X	Свобода Шнуров, Фильм Второй	Я Свободен! Кипелов	1547562X
1549412X	Сердце-Магнит Федоринская (ФЗ 6)	Красавица Фактор 2	1546923X
1549502X	Я просто сразу от тебя уйду Дайнеко	Останусь Город-312	1549185X
1548968X	Восточная сказка Arash ft. Блестящие	Ветром стать Maksim	1549816X
1547763X	Лебединая Макс Лоренс feat. Бьянка	Нежность Максим	1549443X
1547195X	Владимирский Централ Круг Михаил	Фламенко Дидюля	1549340X
1549547X	Вижу тебя, из т/с "Не родись красивой"	Отпускаю Максим	1549865X
1549668X	До свиданья кореша Наговицын Сергей	Рингтончик Елка	1549888X
1549925X	Я несу домой ёлку Геннадий Бачинский	Сашок Глюкоза	1549889X
1549365X	Вне зоны доступа Город-312, из к/ф Питер FM	Арабика Дидюля	1549335X
1549577X	Вальс из к/ф Мой ласковый и нежный зверь	Нежность Krec	1549497X
1549578X	Мобильник Жданова из Не родись красивой	Сон Maksim	1549814X
1546890X	Главная тема Triplex/Apocaliptica, из к/ф Бой С Тенью	Jingle Bells	1547168X

ПОЛИФОНИЯ И МОНОФОНИЯ SMS С КОДОМ НА НОМЕР 5558

ЗАМЕНИ X В КОДЕ НА:
цифру 0 — МОНОФОНИЯ Nokia, Samsung, SonyEricsson
цифру 1 — МОНОФОНИЯ Siemens
цифру 2 — МОНОФОНИЯ Alcatel, Motorola
цифру 3 — ПОЛИФОНИЯ Nokia, Samsung, Siemens, Alcatel, Motorola, SonyEricsson, Lg, Panasonic, Pantech, Sagem

БОМБЫ

1549640X	Лето Чили
1548860X	Призрак Оперы
1549650X	Chori Chori Arash
1549694X	Sexyback Justin Timberlake
1548858X	Одинокий Пастух James Last
1548002X	из к/ф От Заката до Рассвета
1549845X	Невозможное возможно Билан Дима
1549641X	Buttons Pussycat Dolls feat Snoop Dogg
1549617X	Коламбия Пикчерз Не Представляет Бандэрос

ИЗ ТЕЛИКА

1546398X	тема из к/ф Бригада
1545913X	Le Jouet из к/ф Игрушка
1548363X	тема из к/ф Грязные Танцы
1547489X	Chi Mai из к/ф Профессионал
1546268X	из к/ф Джентльмены Удачи (rmx)
1548503X	Деревня Дураков из т/п Каламбур
1548348X	Маленькой елочке холодно зимой
1547300X	Тема на титрах из к/ф Усатый Нянь
1548862X	My Heart Will Go On, из к/ф Титаник
1548583X	I Like to Move It из м/ф Мадагаскар
1546538X	из м/ф Алеша Попович и Тугарин
1548673X	Pretty Woman из к/ф Красотка
1547113X	из к/ф Mission: Impossible
1548397X	из м/ф Розовая Пантера
1546136X	Мобильник Шнуров

НОВИНКИ

Научи любить Reflex	1549900X
Алла Сергей Зверев	1549909X
Пора домой Сектор Газа	1549885X
Русский мат Сектор Газа	1549886X
От разлуки до любви Валерия	1549890X
Зачем топтать мою любовь Стася, из т/с Клуб	1549899X
Цветок и нож ВИА ГРА	1549843X
Story Mustafa Sandal	1549901X

НАШИ

Новогодняя Дискотека Авария	1546640X
Новый год в постели Чи-Ли	1549576X
Еще люблю А - Студио	1549836X
Песенка Вини-Пуха	1548143X
All About Us t.A.T.u.	1548907X
Гимн России	1545856X
Мурка	1548234X
Я хочу быть с тобой Наутилус Помпилиус	1548942X
Новогодняя (Меня прет) Мс Вспышкин	1545944X
Romeo & Juliet Короли ночной вероны	1549619X
Демобилизация Сектор Газа	1547972X
В Мире Пьяных Животных	1549218X
Пошлю его на... Лолита	1548900X

ЗАРУБЕЖНЫЕ

Party Up (Up in here) DMX	1549757X
Unfaithful Rihanna	1549819X
In Da Club 50 Cent	1549645X
Freestyler Bomfunk MC	1546578X
World Hold On Bob Sinclar	1549522X
Candy Shop 50 Cent feat. Olivia	1549698X
You're In The Army Now Status Quo	1549430X
Hips Don`t Lie Shakira/Wyclef Jean	1549358X
Slipping Away Moby feat. Mylene Farmer	1549846X

РЕАЛТОНЫ ВО ВСЕХ ФОРМАТАХ SMS С КОДОМ НА НОМЕР 5550

15458366	Это твой телефон говорит, слышь, хозяин, тебе кто-то звонит, и потом чтобы не говорил...
15460355	Ща как спою! Возьми трубку, пока не поздно! Пою! Эври найт ин май дримс... (хриплый)
15460347	Чува-а-ак... Это не глюк... Прикинь, чува-а-ак, тебе звонят... (обдолбанный голос)
15462435	Первый-первый! Я второй! Как слышно меня? Прием! (с помехами рации)
15460046	Мой котёночек, мой сладенький, мой муси-пуси-куси. Возьми трубочку, зайчик!
15462499	Привет! Я СМС! А кто это смотрит на меня такими красивыми глазками!
15462495	Зятечечек! Это твоя любимая теща! Сними трубку! Все равно достану!!
15462488	Дорогой! Позвони туда, куда вчера, меня с таким удовольствием послал!
15462516	Эй! Мой ненасытный котик! Ничего что при всех так тебя называю...
15460338	Мяу-мяу-мяууу-мяу-б*я! (с нежного мяуканья,до грубого крика)
15459058	Сладенький мой, хороший! Возьми трубочку, это жена звонит!
15457965	Щас все призаткнулись на секундочку! Хозяин, базарить будет
15457959	Мне не хватает общения! Я не могу не говорить! Говорите! Ну говорите же!!! (истерика)
15453649	Алле... кто это?.. директор? Да пошел ты в ...(Масяня)
15466854	Эй, муж! Звонят колокола! Жена твой номер набрала!
15462599	ВСЕМ РАБОТАТЬ!!(Босс сначала громко орёт, а в конце истерика)
15453571	Дорогая возьми трубочку! Муж на связи
15450566	Хватит дрыхнуть ск..на ! (будильник ругается)
15451449	Ну и кто там, так блин не вовремя? (Масяня)
15453719	Ахтунг! Трубка хох, швайне! Шнелля!!
15458836	Рыба моя! Тебе пришло сообщение! (Момчилович)

НОВОГОДНИЕ

15462519	Ярко кнопочки горят и дисплей мигает! Говорить...
15462595	Здравствуйте детишки! Здравствуйте родители! Дед Мороза...
15451477	Солнышко! С Новым годом! Я люблю тебя!
15451467	Эй! Поднимай трубку! Щас тебя поздравлять будут! (Братки)
15462487	Дед Мороз, Дед Мороз, Дедушка Мороз! К вам сегодня...
15460346	Джингл беллс, джингл белс, джингл... б*я, ну и долго...
15462596	Под елочкой в снЯгу я пьяная лЯжу! Когда пойдете в лес, включайте GPS!

МЕЛОДИИ СУПЕРЦЕНА от 0,3$ ТОЛЬКО НА WAP.INFON.RU

ЧБ КАРТИНКИ SMS С КОДОМ НА НОМЕР 5558

В КОДЕ КАРТИНКИ ЗАМЕНИТЕ X НА:
цифру 0 – картинки Nokia, Samsung, SonyEricsson
цифру 1 – картинки Siemens

1545213X, 1545051X, 1549119X

1549149X, 1549062X, 1549076X, 1549131X, 1549069X, 1549064X, 1545234X, 1549083X

1549066X, 1549106X, 1545019X, 1549087X, 1549074X, 1549063X, 1545214X, 1545108X

МТС, «Билайн»™, МегаФон, СМАРТС, ЮУСТ, МОТИВ, TELE2, НСС, НТК, ON, Енисей Телеком, СТеК GSM, Байкалвестком, Уралсвязьинформ, K'Cell, Activ

Стоимость запроса: #5558 - 1, 3 у.е., (МегаФон - 39 руб., TELE2 - 1,04 у.е., K'Cell - 243 тенге, Activ - 200 ед.); #5550 - 2,5 у.е. (МегаФон - 105 руб., TELE2 - 2 у.е., K'Cell - 475 тенге, Activ - 385 ед.); #5555 - 3,5 у.е. (МегаФон - 135 руб., TELE2 - 2,8 у.е., K'Cell - 655 тенге, Activ - 539 ед.). Все цены указаны без учета налогов. Оплата в рублях по внутреннему курсу оператора. Внимание! Услуги GPRS/WAP доступны не во всех регионах TELE2. Подробности по тел. 693. По запросу (кроме монофонии и ч/б картинок) приходит ссылка для скачивания - необходимо настроить WAP/GPRS соединение. Трафик оплачивается согласно тарифному плану Вашего оператора.

© INFON 2005 – 2006 Лицензия №36630 ЗАО «Мобикон», СПб, Барринадная ул., д.28, лит.А., ОГРН 1057812468075

MP3: Alcatel OT756; Lg M4410; Motorola C390, C650, E398, E1 ROKER, MPx220, V3/180/220/300/360/400/500/525/535/547/600/620/635; Nokia 3230/5140/6060/6230/6230i/6260/6680/6681/7260/7610/8800; Pantech PG3200; Siemens CX75, M75; Samsung D500/D500e/600, E350/350e/530/620/720/730/760, Z130; SonyEricsson P800/900, J300i, K500/600/700/750i, S700i

ВИДЕО: Alcatel OT556/557; Motorola C390/650, E1 ROKER, V220/360/535/547/620/635; Nokia 3220/3230/3650/3660/5140/5140i/6020/6021/6220/6230/6230i/6260/6600/6630/6670/6680/6681/6810/6820(a)/6822(a)/7200/7600/7610/8800, N70; Samsung D500/500e/600, E350/350e/530/620/720/730/760, Z130; Panasonic X700; Siemens C75, CL75, CX65/75, M65/75, ME75, S65, SK65, SL65; SonyEricsson J300i, K300/500/600/700/750i, S700i, Z800i

ВАЖНО: Чтобы настроить WAP/GPRS позвони: «Билайн»™: 0611; МТС: 0890; TELE2: 679; МегаФон С-З: 0500; МегаФон Москва 500

ИНФО: Подробная инструкция и полный список поддерживаемых моделей телефонов www.infon.ru, wap.infon.ru Служба поддержки e-mail: support@infon.ru тел: (812) 380 67 63

В случае ошибочного запроса услуга считается оказанной. Срок действия кодов 3 месяца с момента выхода издания.

ЗАКАЗЫВАЯ УСЛУГИ У INFON, АБОНЕНТ МОЖЕТ ПОЛУЧАТЬ ИНФОРМАЦИОННЫЕ СООБЩЕНИЯ О РАБОТЕ СЕРВИСА ИЛИ НОВЫХ УСЛУГАХ INFON

© &℗ ООО «Продюсерский центр Игоря Матвиенко» 2004 © Sony Music Entertainment/ © Sony/ATV Music Publishing © «Первое музыкальное издательство» © «Ворнер/Чаппел (Москва)» © EMI Music Publishing Ltd. © ООО "MoKo" © «С.Б.А. Мьюзик Паблишинг» © «Музыкальное издательство «Русский Шансон» © «Издательство Джем» © «Мульт.ру» © ООО «Мэйнстрим Продакшн» 2004 © &℗ ЗАО "Реал Рекордс" 2005 © Мегалайнер © Арт и Дизайн Shrek® DreamWorks Animation L.L.C. Shrek2" and © 2005 DreamWorks Animation L.L.C. Published by Eurofun Madagascar TM & © 2005 DreamWorks Animation L.L.C. Published by Eurofun © IK Music Ltd © ШнурОК © Powered by Nostromo © Disney, все права защищены

На правах рекламы

А РАЗРЕШЕНИЕ НА ПИСТОЛЕТИК У ВАС ИМЕЕТСЯ?
ЗНАЕШЬ, ПОДРУГА, Я, КАЖЕТСЯ, ЗАЛЕТЕЛА...
Художник Евгений СТАРОДУБЦЕВ, г. Харьков
СЕРТИФИКАТ КАЧЕСТВА
КАШУ МАСЛОМ НЕ ИСПОРТИШЬ!
MOBIL OIL
ЗДЕСЬ КОРАБЛЬ БЕЗ КАПИТАНА НЕ ПРОПЛЫВАЛ?
ВЫТРЕЗВИТЕЛЬ
ВЫДАЧА ДЕДОВ МОРОЗОВ 15 ЯНВАРЯ
ЧТО НОВЕНЬКОГО В МОЕЙ ПОТРЕБИТЕЛЬСКОЙ КОРЗИНЕ?
ДЛЯ МУСОРА
ПОБЫСТРЕЕ! НЕ ПРЕЗИДЕНТА ВЫБИРАЕШЬ!

Фото В. СТАРОДУБЦОВА

С САЙТА ИНТИМНЫХ РАЗГОВОРОВ

«Если я хочу переспать с приличным мужчиной, делаю таким образом: выпиваю 5 граммов водки (для запаха) и в чужом районе выхожу после 22 часов на улицу. Притворяюсь вусмерть пьяной женщиной, шатаюсь, хватаюсь за углы домов или деревья... Всегда найдется интеллигентный мужчина, который подберет беззащитную женщину и, пользуясь ее невменяемым состоянием, сделает свое дело... Приличные мужчины особенно падки на улице на пьяных женщин... Но приличных мешают клеить бомжи и выпивохи. Они тоже прилипают к моей «пьяной» особе и предлагают проводить до подвала... От них у меня есть одно верное средство: шепчу на ухо, что болею СПИДом, но сладкая, как «Баунти». Понимают, сочувствуют и быстро от меня убегают...»

***

«Она даже из Сочи вернулась девственницей...»

***

«Вспоминаю, что мне было тогда пятнадцать, а ему шестнадцать лет, когда мы стали надевать презерватив на то, что у него успело вырасти...»

***

«Как же я смогу описать свое любовное приключение: там было темно, и я ничего не разглядела...»

***

«Смотрели с девчонками порнографический фильм и обсуждали все эпизоды. В принципе, ничего нового. Только они кричат громче нас».

***

«Я любила одного парня, а он, как гад, потрогал меня руками».

***

«Мне не нужен спонсор, я и так хорошо учусь в школе».

***

«Романтических вечеров у меня еще не было, вот потому и хочу познакомиться с молодым человеком, у которого есть деньги...»

***

«На свадьбе в плохом ресторане жених ничего не ел, видно, хотел дожить...»

***

«Я машинист тепловоза и давно заметил, что на рельсах валяется много мусора из туалетов пассажирских вагонов. Что интересно, чем дальше едешь от Вологды на Север, тем меньше на шпалах попадается использованных женских прокладок. Оно и понятно, на Север не каждая поедет...»

***

«По моим личным наблюдениям, блондинки в постели нежно вздыхают, брюнетки стонут, а шатенки молчат как рыбы и лишь таращат на рыбака глаза...»

***

«Я познакомился через газету с девушкой-крановщицей. Она точно с крана упала. Не успели пары слов сказать, как уже о замужестве завела разговор...»

***

«Психов развелось всюду. В нашем подъезде живет такой. Он ходит за женщинами, задирает юбки и выпускает птичку. Мне он тоже птичку показывал. Кто таких психов выпускает из больницы? Ведь он, слышала, кошками питается и спит с резиновой женщиной из магазина. Он однажды с ней даже развелся. Рассердился на нее и выставил резиновую бабу в подъезд, забрал только через час...»

***

«У нас в деревне, если парень проведет ночь с девушкой – это нормально, а если придет второй раз – это любовь...»

***

«Познакомилась по объявлению со спонсором. Вначале все было хорошо. Он показал мне сто долларов и остался ночевать. Утром отдал баксы, но они были сделаны на ксероксе. А я всю ночь за такие деньги визжала!»

***

«Иногда так захочется замуж, что, кажется, – за дворника бы вышла...»

***

«Что самое трудное, когда занимаешься сексом в гамаке? Правильно, самое трудное – это раздеться!»

***

«Как, спрашивается, отличить порядочного мужчину от прохвоста, когда у них у всех на уме одно и то же?!»

***

«Семейная жизнь делится на два периода: до того, как она первый раз назвала мужа козлом, и после того...»

***

«Мой бывший муж-садист случайно узнал, что когда он работает во вторую смену, я привожу к нам домой своего любовника и занимаюсь сексом везде, даже сидя на широком подоконнике. Он, зараза, забил в этот подоконник длинный гвоздик острием вверх... Я на него села...»

***

«Я часто наблюдала в жизни, что быку нравятся не все коровы, но покрывает он всех коров без разбора».

***

«Когда в объявлениях пишут «с серьезными намерениями» – это значит для брака? Или серьезные намерения – это секс без улыбки, как-то особенно серьезно сжав зубы и называя партнера по фамилии, а при оргазме надо благодарить: «Спасибо, что вы сделали это с серьезными намерениями...»

Из коллекции Е. СКРЯБИНОЙ

ЗОВ

– Юрий Долгорукович! К обеду! – сладенько позвала Арина Родионовна.

Никто не отозвался.

– Дмитрий Донскович! Кушать подано! – снова крикнула в глубину и ширину дома Арина Родионовна.

В ответ не раздалось ни звука.

– Людовик Тринадцатович, сколько можно звать? – начала сердиться Арина Родионовна.

Ответная тишина продолжалась.

– Васька! Дрянь такая! Иди быстро свой «Вискас» жрать! – не выдержав, сорвалась на крик закипевшая старушка. – Не придешь, выдеру!

Только после этого крика в дверь просторной гостиной, уставленной раритетной старинной мебелью, лениво вошел толстый рыжий кот и с неохотцей принялся за выложенный на серебряном блюде «Вискас». С трудом впихнув в свою утробу несколько кусочков, кот громко икнул и, сделав лужу на середину громадного персидского ковра, медленно побрел по своим кошачьим делам куда-то в глубь старинного особняка.

«Сволочь этот Вован Наполеонович Бурбон-Стюарт-Романов-Анжуйский! – с ненавистью глядя вслед удаляющемуся коту, подумала о хозяине дома Арина Родионовна. – У одного паршивого кота три дворянских титула, у морских свинок – по пять, а уж у рыбок в аквариуме... Оптом, видать, мерзавец, покупал! Слава Богу, хоть меня не забыл. Имя, конечно, у меня не дворянское, но зато у настоящих потомков няни Пушкина купленное. А это почище всяких там Рюриковичей! Будет чем перед пацанами похвастаться! Хотя притом, что владеет тремя биржами, пятью банками и бесчисленными супермаркетами, не говоря уже о нефтяных вышках, мог бы чего-нибудь и покруче придумать!»

С этими полугорестными мыслями Арина Родионовна подошла к буфету и, плеснув в кружку водки, залпом выпила ее. Выпив, нянька внимательно осмотрела кружку – да, это была та самая, из которой Александр Сергеевич квасил со своей няней. Сердцу сразу стало веселей!

Аккуратно протерев кружку рукавом бархатного халата, старушка осторожно поставила ее поглубже в буфетные недра, чтобы не дай бог не разбилась, и засеменила задавать корма другим титулованным обитателям дома. Тем самым вышеупомянутым десяти морским свинкам и полусотне аквариумных рыбок...

Антон МАКУНИ

Рис. А. ЛЕВИТИНА

Кот

Если кот заболеет, он уходит из дома на несколько дней и кушает какую-то лечебную травку, известную только котам. Дедушка засеял поле конопли, и кот перестал мяукать. Теперь он хихикает.

♠ ♠ ♠

В марте коты воют на крыше. У них любовь. Раньше так – плеснешь из ведра, и они убегают. Когда повысили цены за кубометр воды, хозяйки стали котов кастрировать, чтобы те не орали по ночам. Теперь коты на крыше танцуют. И ничего им не мешает.

♠ ♠ ♠

Нашли черновики Тургенева. Чушь какая-то: слепой столяр вешает на дереве кота, потому что так-де повелел помещик-самодур. Столяра зовут Герасим. Что-то знакомое.

Александр БЕЛЯЕВ

Рис. В. ФЕДОРОВА

Жуткий зоологический сон

Иснится мне как-то страшный зоологический сон. Будто я это не я, а заяц, и плыву я на лодке-плоскодонке во время паводка вдоль да по речке, вдоль да по широкой. И вижу – на островках сгрудились деды Мазаи. А вода прибывает, затопляет островки-то! Деды Мазаи в панике. Посинели от холода и голода. А мне жалко их, бедолаг. У нас их в нашем болотистом низменном крае истребляют нещадно охотники за старичками. В основном из высших эшелонов власти! Приезжают без лицензии и отстреливают десятками и сотнями. Редеть стал дед Мазай у нас. И ведь, что страшно, бывало, только шкурку берут, а тушку бросают! Я к ним, дедам, на лодке подплываю. Они насторожились: зыркают в мою сторону красными глазенками, что-то промеж себя гутарят... Сгрудились, а прыгать в лодку боятся! Тут я им кричу: «А ну, давай, морщинистые! Прыгай в лодку!» Тут один старичок Мазай, что побойчей, прыг-скок в мою лодку! И тогда как прорвало их! Все начали прыгать, галдят, матерятся, отталкивают друг друга. Куда только старческая мудрость да деликатность подевалась. Чуть лодку не перевернули и меня чуть не съели. Ну, кое-как поплыли. Плывем, качаясь на лодочке. Воду черпаем... Довез я их до суши. Причалил, а они не вылазят. Понравилось, стало быть, кататься на лодочке. Я опять кричу: «А ну, морщинистые! На хрен все из моей лодки!» Как они припустили наутек, вприпуски: только голые пятки сверкают. «Только весной мне не попадайтесь!» – весело крикнул я им во след. Проснулся – весь в поту, что ли, то ли в паводке...

Александр МЕШКОВ

С доски объявлений

Март: «Продаю трех месячных щенков кавказской овчарки. Ушки купированы. Такие лапочки! $500 за штуку. Тел. ***».

Апрель: «Продаю трех двухмесячных щенков кавказской овчарки. Привитые. Умненькие и ласковые. Едят мало. $450 за штуку. Тел. ***».

Май: «Продаю трех трехмесячных щенков кавказской овчарки. Срочно! Отличные сторожа! $300 за штуку. Покупаю говяжьи кости в неограниченном количестве! Тел. ***».

Июнь. «Люди! Срочно! Бесплатно! Отдам в хорошие руки трех четырехмесячных кавказских овчарок! Дешево продаю собачью шерсть! Тел. ***».

Июль: «Отдам для опытов или в корейский ресторан трех сук кавказской породы. В придачу 26 кг собачьей шерсти бесплатно!!! Ищу бригаду строителей для ремонта квартиры (замена пола, ремонт стен, замена двери). Тел. ***».

Август: «Продам 3 чучела собак породы кавказская овчарка. Куплю корень валерианы, корень красавки и другие успокоительные травы. Тел. ***».

ЗВЕРЬЁ, Ё-МОЁ!

Новый наполнитель для кошачьего туалета – теперь с карбидом.

Нет кота – нет запаха!

♠ ♠ ♠

– Говорят, что верблюд – корабль пустыни. А кто же тогда суслик?

– Это маленький торпедный катерок!

♠ ♠ ♠

Пьяная сороконожка затоптала себя насмерть.

АНЕКДОТЫ

О ЖИВОТНЫХ

♠ ♠ ♠

– О, мудрый Каа, я пришел к тебе за советом...

– Так, мальчик, не приставай к удаву! Хочешь фотографироваться, плати! Нет денег – иди отсюда!

♠ ♠ ♠

Из журнала «Ваш четвероногий друг»: «Если вашему питомцу часто приходится оставаться в полном одиночестве, без прогулок, советуем научить его открывать дверь туалета лапой. Вот увидите, у вас получится!»

Из письма в редакцию: «Получилось! Теперь наш четвероногий друг не только мочится мимо унитаза, но и ворует из холодильника колбасу...»

♠ ♠ ♠

Шотландский ветеринар, делая искусственное дыхание больной овце, изобрел волынку.

♠ ♠ ♠

На открытии новой шахты по традиции бросили кошку. Она и нацарапала первые три тонны угля!

♠ ♠ ♠

В Африке: где зебру задавят – там и переходят через дорогу.

♠ ♠ ♠

Объявление: «Куплю слона. Звонить по телефону XXX–XXXX. С вопросом «На хрена?» просьба не беспокоить!»

♠ ♠ ♠

– Мальчик, а как тебя зовут?

– Мурзик.

– ?!

– Мои родители всегда котенка хотели.

♠ ♠ ♠

На заметку юному натуралисту:

– Считается, что кормить дятла с руки безопасно... по крайней мере, для дятла!

♠ ♠ ♠

– Можно попросить у вас шариковую ручку?

– Конечно! Шарик, дай дяде лапу!

♠ ♠ ♠

После проведения акции «К животным по-человечески» животные пособещались и решили провести акцию «К человеку по-скотски».

♠ ♠ ♠

– А почему ваш пес постоянно бежит в угол, когда слышит звонок?

– Так он же боксер.

♠ ♠ ♠

Разговаривают две самки обезьян.

– Мне твой новый хахаль не нравится.

– Почему?

– Есть в нем что-то человеческое...

♠ ♠ ♠

Человек без мечты, как птица без крыльев: гадить – может, а летать – нет.

♠ ♠ ♠

Черепаха – не роскошь, а средство передвижения улиток-экстремалов.

Рис. А. САЛАМАТИНА

мелодии 8557

Закачай одну и получи бесплатно новогодние мелодии!

Отправляя код на 8557, поменяй @ на: 2 - для полифонии; 0 - моно NOKIA, SAMSUNG; 1 - моно SIEMENS; 3 - моно MOTOROLA, S.E., ALCATEL

Город 312 Останусь	61749212@
Дима Билан Как хотел я	61590212@
Jingle Bells	60016212@
Дима Билан Never Let You Go	61751212@
Loituma Levan Polka	61733212@
Серега, Макс Лоренс и Бьянка Лебединая	61732212@
DJ Дождик Почему же	61777212@
Чили Лето	61853212@
Город 312 Вне зоны доступа (к/ф "Питер-FM")	61784212@
Mr. Credo Медляк	60985212@
Непара Плачь и смотри	61748212@
Максим Отпускаю	63055212@
Максим Нежность	63056212@

Сомневаешься? Отправь VSH TEST на 8557 и проверь возможности своего телефона на WAP.KISMS.RU

KISMS

КАМАСУТРА

18+

Поднимем уровень сексуальной грамотности! Попробуй всё!.. Даже то, чего ты не мог себе представить... 90 поз для безумной ночи. Выбери свою...

Чтобы получить жаркое видео, отправь код 181@@2120 на 8575, заменив @@ на номер позы!

Пример sms для 1 позы: 181012120

Как закачать картинки? 8557

Отправляя код картинки на 8557, поменяй для ч/б картинок @ на цифру: 1 для Siemens; 0 для Nokia или Samsung

Закачай одну и получи бесплатно еще две картинки

729392120 701342120 715632120 722042120 713012120 730092120

728302120 714612120 721212120 721252120 701512120 727102120 730052120

720352120 715872120 721832120 721302120 722472120 728612120 730102120

слишком неприличные цветные картинки

721462120 721672120 721902120 722472120 723962120 727432120 728522120 711572120

721722120 721852120 722092120 723602120 726392120 728702120 749302120 711502120

Беспредельный разврат! АНИМАШКИ!

ОЙКОЙ 18+ 759382120

Всадник во плоти	756432120	Распахнутые ворота	756372120
Роковая поза любви	756442120	Распутный этюд	756382120
Десерт для пилотки	756452120	Похождения дальнобойщика	756392120
Разорви меня на части!	756462120	Классическая увертюра СССР	756412120
Когда она возбуждена	756472120	Осада жеребца	756422120

черно-белые картинки

50271212@ 50268212@ 50221212@ 50256212@ 50218212@ 50222212@ 50883212@

МЕГА-ХИТ

Как закачать видео? Отправьте SMS с кодом на 8575

183472120 183292120 183132120 183982120 184302120

ВИДЕО

180112120
180132120
180292120
180302120

Видео поддерживают телефоны Nokia, Siemens, SonyEricsson,Samsung, Motorola, LG и другие, поддерживающие 3gp

MOBOOK 8575

НОВИНКА! Книги для мобильного телефона!
1 MOBOOKа=100 печатных страниц! Все самое откровенное!
Чтобы закачать MOBOOKу, отправь ее код на 8575

300942120	Отчаянная, сексуальная и свободная	Сосалка	300422120
300932120	Экстремальный секс	Женская общага	300402120
300922120	Совращение старой девы	Влажная киска	300362120
301942120	На нудистском пляже	Глубже-глубже	300372120
313242120	Анальный секс	Девочка из пединститута	300092120
313252120	Голодная нимфоманка	Пошлые анекдоты	301752120
300712120	Безотказные SMS для тех, кто хочет	Дикий секс в офисе	313262120
300762120	Настольные советы соблазнителю	Моя жена – шлюха	313272120
313302120	Секс втроем	Старый извращенец	313282120

Как закачать игры? Отправьте SMS с кодом на 8578

ТРИ игры по цене ОДНОЙ
Закачай любую игру и получи бесплатно еще ДВЕ полные версии СУПЕР-Хитовых ИГР!

238572120 Завоевывай звание лучшего режиссера
240402120 ПЕРВОКЛАССНЫЕ ЗАДНИЦЫ
239352120 Развратные приключения страстной Красной Шапочки!
238732120 Любые фантазии с порочными студентами!
240662120 В песенной стране завелись гомосеки! Ты - главный лесник
242052120 Вы ведь не откажете девушке в партии в картишки?
237792120 Беспредельный секс трех лесбиянок
241172120 Женское общежитие – Рай для холостяков...
242262120 Судьба занесла Мишу на остров, населенный амазонками
241392120 Она только и ждет, чтобы игрок победил, и по достоинству оценил ее формы...
239842120 Спаси красавиц и получи нереальное удовольствие!
242272120 Миша с радостью согласился пройти испытание еще раз
241222120 Помоги Кате превратиться из Гадкого Утенка в прекрасного Лебедя!
235082120 Домино, шашки, нарды - для вас!
237562120 Продолжение любимой игры
241602120 Помоги прелестным полуголым дикаркам
241992120 "ЭроХОХ" – соперничество между игроками и соблазнительной учительницей
239612120 Ощути полное погружение в дорожный беспредел!

Услуги доступны на всей территории РФ для абонентов МТС, Билайн GSM, Мегафон, TELE-2, Индиго, БайкалВестКом, U-Tel, Телесет ЛТД, Мотив,ЗАО СМАРТС. Покупка цветных картинок, полифонии, суперзвуков, видео, игр и мобуков возможна для телефонов, поддерживающих загрузку контента через WAP. Подробные инструкции, полный каталог услуг а также весь список моделей телефонов Вы найдете на www.Yesms.ru. Стоимость запроса (без НДС) на 8557 составляет 0,99$, на 8578 - 2,99$, на 8575 - 1,90$, для МТС - 0,5 $. Стоимость услуги в рублях Вы можете узнать в справочной службе своего оператора. **Служба поддержки: тел:(499) 502-03-02 или help@dmmc.ru**

SMS-ки литературных героев

«Она утонула. Герасим».

«Срочно уточни расписание поездов на Москву. Анна».

«Наф, мы на рынке, что брать? Гипсокартон или прям кирпичи? Ниф и Нуф».

«Желаю счастья, вы прекрасная пара. В постели Мальвина бревно бревном. Пьеро».

«Нашел невод, пошел за рыбой, тебе чего-нибудь пожелать? Дед».

«Платок и бусы купил. Ищу цветочек. Папа».

«Мама, тут какой-то серый под окнами, говорит, доставка продуктов. На козла не похож. Мы заказывали? Семеро козлят».

«Буду поздно, не забудь помолиться на ночь. Отелло».

«Емеля, до дворца не дошла, стою в пробке на Тверской. Печь».

«Куплю стулья. Остап».

«Молилась. Жду. Дездемона».

«Володя, во сколько стрелка? Место помню. Глеб».

«Козел ты, Иванушка. Старшая сестра».

«Друган, давай в пятницу сходим в кабак, выпьем? Я угощаю. Сальери».

«Папа, я все сдал! Павлик».

«Половина двенадцатого! Германн, ты где?»

«Задержался у Татьяны. Ленский, начинайте без меня, подъеду к своему выстрелу. Онегин».

«Пушкин, сука, ты сам-то когда-нибудь изумруды грыз? Белочка».

«Блин, когда же я высплюсь? Красавица».

«Олег, смотри под ноги! Конь».

«Лебедь, щуку захвати, классно оттянемся. Рак».

«Скока пацанов брать с собой? Черномор».

«Кто со мной на каток? Саша Невский».

«Мяч утонул. Сижу, тупо реву. Таня».

ПЬЕСА ПО-ИСПАНСКИ

Действующие лица: он, она и бык.

Она: Ты перестал обращать на меня внимание! Бык стал для тебя важнее, чем я!

Бык укоризненно смотрит.

Он: Дорогая, ты преувеличиваешь!

Она: Ты стал называть меня именем своего быка!

Бык удивленно смотрит.

Он: Извини. Этого больше никогда не повторится.

Она: Может, этот бык заменит меня в постели?

Бык испуганно смотрит.

Он: Что ты говоришь?! Я тебя люблю!

Она: Честно?

Он: Честно.

Он и она целуются.

Занавес

КАК РАЗНЫЕ НАРОДЫ СТАВЯТ ПЬЕСЫ О ЛЮБВИ

ПЬЕСА ПО-БРАЗИЛЬСКИ

Действующие лица: он, она и ее отец.

Он: Дорогая, я хочу попросить разрешение отца жениться на тебе.

Она: Пошли быстрее!!!

Идут к ее отцу.

Он: Я хочу попросить у вас руки вашей дочери.

Ее отец: Перед тем как ты ее попросишь, я должен вам кое-что сообщить.

Она: Что-то случилось с бабушкой?

Он: С дедушкой?

Она: С кузиной?

Он: С кузеном?

Ее отец: Молчать! Все живы, здоровы. Я хотел сказать, что ты – мой сын!

Он: Мы с тобой брат и сестра! Мы не сможем пожениться!

Ее отец: Не перебивай старшего! Еще я хотел сказать, что ты – не моя дочь! Я удочерил тебя, когда ты была маленькая.

Он: Ура!!! Мы сможем пожениться!!!

Все обнимаются и пляшут.

Занавес

ПЬЕСА ПО-РУССКИ

Действующие лица: муж, жена и сосед.

Муж возвращается из командировки и застает жену с соседом.

Жена: Ты что так рано?

Муж бьет соседа.

Сосед: Мы любим друг друга!

Жена: Давай разведемся.

Муж: А ты подумай о детях!

Жена: Да у нас детей нет!

Муж: Да пошли вы все!

Жена: За эти слова можно по морде получить!

Все дерутся.

Занавес

Герман ВЕВЕЛЬ

Поэтическая радость

Необычайно высоким тиражом – 3 тысячи экземпляров, издан недавно поэтический сборник «Новые имена non-stop», в котором представлены произведения трех тысяч молодых поэтов.

***

Он вел богемный образ жизни и постоянно встречался с известнейшими людьми. То с актером М. из последнего нашумевшего фильма, то с актрисой В. из последнего нашумевшего спектакля, то с самими Г. и Д. из последней нашумевшей белой горячки.

***

Этот актер обладает великим даром перевоплощения. Еще только утром мы видели его на сцене в роли совершеннейшего паскудства, а уже вечером мы его видим таким же рядом с нами.

Александр АНТРОПОВ

КИНО

Видеофильм. Диалог героев-мафиозо.

– Фак ю, Билл!

– Фак ю, Джон!

– Фак ю, Билл!

Синхронный перевод за кадром:

– Черт побери, ты зачем разбодяжил героин сахаром, Билл?

– Джон, я не виноват, это бабушка досыпала в сахарницу сахар, не зная, что там героин...

– В гробу я видел тебя, Билл, и твою бабушку!

Сергей АНДРЕЕВ

ЛЕНИН В ТАШКЕНТЕ

В брежневские времена «Ленконцерт» проводил массовый театрализованный праздник в Ташкенте на стадионе «Пахтакор». Праздник был посвящен очередному юбилею солнечного Узбекистана и замечательным победам узбекских хлопкоробов. Главным режиссером праздника был назначен Илья Рахлин. На стадионе должен был присутствовать член Политбюро ЦК КПСС, первый секретарь Компартии Узбекистана, сам товарищ Шараф Рашидович Рашидов! А это означало, что при удачном проведении столь важного и ответственного мероприятия постановщики праздника и участвующие в представлении артисты будут непременно награждены правительственными наградами Узбекистана, а еще и получат ценные подарки... Словом, необходимо было добиться того, чтобы праздник в первую очередь понравился товарищу Рашидову.

И тут случилось неожиданное. Популярный исполнитель роли Ленина прислал телеграмму, что по какой-то веской причине приехать в Ташкент не сможет. Что делать? Сцена с участием Ленина – центральная в представлении: на специально доставленном из Ленинграда броневичке он должен был проехать с поднятой рукой по всей гаревой дорожке стадиона, приветствуя тружеников солнечного Узбекистана.

На помощь пришел главный режиссер Русского драматического театра в Ташкенте, заявивший, что у него в труппе есть актер, играющий Ленина в погодинских «Кремлевских курантах».

– Так гони его срочно сюда! – потребовал Рахлин. – На броневичке он уж как-нибудь проедет, если, конечно, не будет пьяный!

Таким образом, ко всеобщей радости, решение было найдено, и вскоре появился и сам «Ленин».

– А я смогу за исполнение этого проезда на броневичке получить звание заслуженного артиста? – сразу же поинтересовался он у Рахлина.

– Еще как, – ответил тот. – Если, конечно, твоя игра понравится товарищу Рашидову.

И вот праздник начался. Зазвучала фонограмма песни «Ленин всегда живой», и вождь мирового пролетариата с поднятой рукой, указывающей путь к социализму, проезжает на броневике по гаревой дорожке. Броневик подъезжает к центральной трибуне, в правительственной ложе которой восседает Шараф Рашидов. И тут «Ленин» стягивает со своей головы кепку, низко кланяется Рашидову и громко провозглашает:

– Салям-алейкум, дорогой товарищ Рашидов! Будьте здоровы и счастливы! Бесконечно уважающий вас Ленин...

Рахлин схватился за сердце. Постановочная группа онемела. Однако сам Шараф Рашидович расплылся широкой улыбкой и зааплодировал. Тут же разразился продолжительной овацией и весь стадион.

– Кажется, пронесло, – дрожащими губами вымолвил Рахлин. – А ведь этот дурак мог нам сорвать весь праздник!

А «дурак» оказался не таким уж дураком. В тот же день он был удостоен звания «заслуженный артист Узбекской ССР», а впоследствии, как я слышал, стал и народным...

Юрий ПОГОРЕЛЬСКИЙ

НЕ ОСКОРБЛЯЙ МЕНЯ СОГЛАСИЕМ

(ПЛАН РОМАНСА)

Так, сначала пару-тройку раз это самое – не оскорбляй. Потом про то, что красавица, умница и все такое. Бабы они завсегда на себя думают, когда романс. И пара куплетов про то, какое я чмо. Обязательно. Главное, упирать на то, что бедный. Но поэт. В смысле дурак, но не подлец. Просто поэт.

Хорошо – про «израненное сердце». Ага. Теперь слезы. Поэт же, не мужик. Так, горючие. Или обильные? Нет, горькие, точно, горькие. Потому что осознает, что полное чмо. Ах, да, бледность и худощавость. Бабы не любят, когда толстый и слезливый. «Заламывая руки». Хм, какой-то милицейский термин, но ничего, в контексте вывезет. Обязательно «умоляю». Правильно, главное, чтобы никакой логики – бабы это любят. Мол, не знает кто – случайно увидел, и с катушек. В смысле влюбился. А как же? Поэт. И еще – безнадежность – да, точно. Без-на-деж-ность. Типа ни во что ни капельки. И письмо это, просто так, чтобы глупостей баба не наделала. Бабы ух как любят это самое. Ну, в смысле глупости. И чтобы мужики их останавливали. Бабы это любят. И еще жалость испытывать.

Так. Скитания добавить. Точно, и неуютный кров. И скудную пищу, которую не хочется. Обязательно. Бабы на самом деле только в это и верят. Если говорит, что любит, и при этом жрет в три горла, то не верят.

Ну, вот, пять куплетов примерно. И рефрен постоянный, чтобы, мол, ни-ни. Никакого согласия – мол, до глубины души оскорбишь, если вдруг.

Ну, вот, теперь все это зарифмовать побыстрому и вперед.

Василий ШИМБЕРЕВ

ТОСТ ШЕПОТОМ

– Мужики, вычитал ужасную трагедию феодальных времен, от которой на меня повеяло холодом.

Встретились как-то рыцарь круглого стола с рыцарем квадратного стола. А потом еще к ним подъехал рыцарь журнального столика. Сгоношились они – эти рыцари мебельные – и ка-ак нажрались. Еле-еле добрались до своих замков. А дома за то, что они приперлись пьяными в доску, их... убили. И не кто-нибудь, а родные жены. Как? Да как будто сговорились! Жена рыцаря круглого стола схватила своего благоверного за железный шиворот и ка-ак жахнет того мордой об дубовый круглый стол. Насмерть! Жена рыцаря квадратного стола тоже своего мордой. Соответственно об квадратный дубовый стол. Насмерть! А жена рыцаря журнального столика вообще отчебучила. Ка-ак даст бедолаге журнальным дубовым столиком по башке. У того аж забрало заклинило. Наутро с кузнецом кое-как открыли. А толку-то. Насмерть!

Мужики, я к чему всю эту дикую историю перерассказал. Тс-с. Женщины – они с феодальных времен как были извергами, так ими и остались по сей день. Вы со мной согласны, мужики? Сделаем выводы. Будем рыцарями, но только чего-нибудь мягкого: дивана, так скажем, или, на крайняк, пуфика. В общем, мужики, мое дело предупредить. Лично я себя отныне считаю рыцарем надувного матраса.

А теперь тост, только ничего, если я шепотом? За женщин...

Олег ПРЯНИЧНИКОВ

ДОЛГОЖИТЕЛЬ

Оказывается, творится какой-то кошмар! Вчера случайно узнал, что в России средняя продолжительность жизни мужчины 57 лет. Я на остановке выпивши лежал, а тут тетка на машине остановилась. Сигарет в ларьке купить. По ее радио из машины и услышал. Во, думаю, блин, дела какие невыгодные для нас, мужиков, происходят!

Стал анализировать. Поскольку за примерами далеко ходить не надо.

Семен Митрофанович, сосед мой с третьего этажа. Занятный мужчина, профессор ботаники. Я когда Машку по пьянке мутузил, у него в квартире пестики с цветов облетали, а у жены бигуди осыпались. Прибежит, бывало, ко мне, просит успокоиться, говорит, что на женщину руку поднимать нельзя. А у самого синяк под глазом. С отпечатком сковороды. Недавно – инсульт от умственного перенапряжения, успокоился профессор.

Федотыч, друг детства. Спортсмен, боксер, два метра в любом направлении. Надрывался, надрывался на ринге, потом в бандиты ушел. Кличка Мамонт. Все свое в перестрелках нажитое в особняк вложил, на жену записал. Через год подорвался. На унитазе. Остался в памяти немногих.

Жорик, свояк. Хроник-работяга! Горячие цеха, Крайний Север, бескрайняя целина. За большим рублем все гнался. Мечтал на пенсии отдохнуть. В сорок девять похоронили – ушло здоровье, ушла жена, а на лекарства денег не хватило.

Или братан мой, Васька, царство ему небесное, тот из-за жены в петлю влез. Сорока не было. Весь в рогах как в шелках.

Мишка, сосед сверху. Из окна вывалился. Шторы теща повесить попросила, а табуретку ему сломанную поставила. Становись, мол, Миша, дорогой зятек, учись летать. Тридцать пять, расцветом всех мужских достоинств прямо об асфальт.

В уме прикидываю: если возраст вышеперечисленных товарищей суммировать и разделить на число погребений, то и пятидесяти лет на рыло не набирается. И лишь благодаря таким, как я, эта чертова статистика немного добрее становится. Годков мужикам нашим несчастным подбрасывает.

Открою секрет: не профессор, не бандит, денег нет. Машка сбежала, в квартире зачуханной мыши последние корки доедают.

Фигня, не главное это! Главное – держать себя в нужной форме, не напрягаться! И не переживать ни о чем! Как результат – стрессы мимо проходят, проблемы не цепляют, думские дебаты не колышат, партия жизни – до лампочки...

А вот дело у меня государственной важности. Регулярно сдаю бутылки и пью, пью и сдаю бутылки. И пусть меня зовут пьяницей, но зато мне шестьдесят восемь лет, российский долгожитель я.

Сергей ЖБАНКОВ

МЕЛОЧИ

В ГОСТЯХ

– Хозяюшка, смотри, Иванов уснул прямо в салате.

– Ой, ну хоть кому-то этот салат понравился.

РАДОСТЬ

Алкоголик Петрук заметил, что водка приносит ему радость, не только когда он ее пьет, но и когда покупает.

Вячеслав ОСТРОВЦЕВ

ОБРАЗОВАННЫЙ

Дело было где-то годах в 60-х. Группа ученых из закрытого ядерного института поехала на Черное море. Все доктора наук, и все как один – физики. Как-то решили: возьмем пару бутылочек винца, да и пойдем на бережок, поваляемся. Приходят, приготовились уже – опа! – а бутылки-то открыть нечем!

А надо сказать, бутылки были с такими полиэтиленовыми пробками, которые ножом срезаются.

Видят невдалеке мужичка бомжеватого вида.

– Уважаемый, у вас бутылочку открыть не найдется ли чего?

– Откроем, чего ж не открыть! Спички есть?

– Есть!

– Давай!

Мужичок берет спичку, зажигает, нагревает пробку и срывает ее, размякшую, с бутылки со словами:

– ФИЗИКУ надо знать!

ПЬЯНСТВУ – БОЙ! И ГЕРЛ!

Отчего люди не летают, как птицы, а бухают, как свиньи?

* * *

Туркменские физики-ядерщики в недоумении: какие бы опыты они ни проводили, все равно в результате получается анаша.

* * *

Старик сидит на балконе, смотрит на двор и думает: «Тяжело нынче молодым, курят сигаретку на пятерых – и так весело...»

* * *

За кулисами цирка водку пили все, а блевали только воздушные акробаты.

* * *

Водка кончается не тогда, когда кончаются деньги, а тогда, когда кончаются способные за ней сбегать!

* * *

Нас редко волнует вопрос, наполовину полон или пуст стакан... Но почти всегда – где эта морда, что недоливает?

* * *

Сидит наркоман с подругой на лавочке и вдруг начинает громко ржать.

– Ты чего? – спрашивает подруга.

– Ну, прикинь, на стартовую площадку на Байконуре ушло 20 000 тонн бетона!

Проходит пара минут, нарк опять начинает ржать.

– Ты чего? – спрашивает подруга.

– Ну, прикинь, стартовый комплекс во Флориде стоит 15 миллиардов долларов!

Проходит пара минут, нарк опять начинает ржать.

– Ты чего?

АНЕКДОТЫ

ПРО ПЬЯНИЦ И НАРКОМАНОВ

* * *

Народное средство. Мочегонное. Брюкву редьки, ботву щавеля, цветы папоротника и листья лиственницы измельчить и изничтожить. Вместо этого выпить восемь кружек пива.

* * *

Пиво придумали владельцы платных туалетов.

* * *

Когда беспокоит совесть – помогает водочный компресс.

* * *

Отучить жену покупать все подряд не трудно. Попробуйте обмывать с ней каждую ее покупку.

* * *

Объявление на сайте знакомств: «Разбил в выходные бутылку водки... Ищу новых друзей».

* * *

Пока мужик может пить на ходу, он считается абсолютно трезвым.

– Ну, прикинь, ракетоноситель «Энергия» сжигает 5 тонн горючего в секунду!

– Ну и что? Ты ржешь, ржешь, а я не вижу в этом ничего смешного.

– Как ничего смешного? Сотни тонн горючего, миллионы тонн бетона, миллиарды долларов – и все только затем, чтобы оторваться от земли! А я это удовольствие имею с одной дозы!

* * *

В детстве я никак не мог понять, как взрослые могут пить эту вонючую водку, когда есть такой обалденно вкусный лимонад. На все мои вопросы родители отвечали: дескать, вырастешь, поймешь. Ну что ж, вырос. Понял. Теперь не понимаю, как можно пить просто так этот приторный лимонад.

eromobile
design by doping-pong, 2004
Тонны эротики!
WAP.eromobile.ru
WWW.eromobile.ru
СУПЕРАКЦИЯ!
Отправь 263 на номер 4449
Получи доступ к огромному каталогу эротических картинок, анимаций, мелодий, mp3 и java-игр и выбери бесплатно все, что тебе понравится!
Wap.eromobile.ru
КИБЕР СЕКС
Секс на пляже
Хочешь заняться сексом на ночном пляже под звуки морского прибоя?
Шли SMS 3773 если ты парень, или 3772 если ты девушка на номер 4444
Два парня и девушка
Желаешь заняться любовью втроем? Два парня и девушка – из твоих самых откровенных снов!
Шли SMS 3604 если ты парень, или 3603 если ты девушка на номер 4444
Секс с девственницей
Мечтаешь о сексе с еще совсем невинной девушкой? Научить ее всему и стать для нее первым и неповторимым...
Шли SMS 3767 на номер 4444 и ты испытаешь много нового
Две девушки и парень
Хочешь оказаться в раю и испытать сверхблаженство? Вас трое в одной постели - две девушки и парень. Очутиться там и заняться сексом втроем?
Шли SMS «3653» если ты парень, или если ты девушка «3652» на номер 4444
СЕКС-ГУРУ
Отправь код на номер 4446 и ты узнаешь:
6782 Секс для экстремалов
6783 Пособие по садо-мазо
6784 Научите ее грамотному минету
6785 Советы по анальному сексу
6604 Как развести девчонок на секс
6781 Камасутра в картинках
6603 Как продлить половой акт
6757 Как влюбить в себя любую девчонку
БОЛЬШЕ ЧЕМ СЕКС
РЕАЛЬНЫЕ СЕКС-ЗНАКОМСТВА
Тысячи анкет реальных девушек и парней, живущих в твоем городе, которые обожают секс
Отправь 6836 на номер 4446 и выбирай, знакомься, встречайся...
XXX-ФИЛЬМЫ
Отправьте SMS с кодом ролика на номер 4448
25502716 15502716 65502717 05502717 85502717
Купить полную версию фильма на DVD или VHS можно по почте, отправив заказ с кодом фильма (написан в красном овале) по адресу: 191025, Санкт-Петербург, Владимирский пр., 16, оф. 18 или по тел./факсу (812) 274-6960, 274-6988, а также через Интернет по e-mail: spcompany@mail.ru
ЭРОТИЧЕСКИЕ КАРТИНКИ
Отправьте код на номер 4447
88031240 88031226 88031228 88031241 88031234 88031235 88031238
ЭРОТИЧЕСКАЯ АНИМАЦИЯ
Отправьте код на номер 4447
88031244 88031243 88031245 88031246 88031247 88031248 88031249
МЕЛОДИИ ДЛЯ МОБИЛЬНИКОВ
Отправьте SMS с кодом мелодии на номер 4447
Внимание! В коде мелодии обязательно замените X на цифру
1 для монофонии Nokia или Samsung
2 для монофонии Siemens
3 для монофонии SonyEricsson
4 для полифонии Nokia, Siemens, SonyEricsson, Panasonic, Alcatel, Motorola, LG, Philips, Pantech, Sagem MyX и прочих, поддерживающих загрузку мелодий через WAP
СУПЕР-ХИТЫ
Jingle Bells
Город 312. Останусь
Фактор 2. Красавица
DJ Дождик. Почему же
Лигалайз. Будущие мамы
В лесу родилась елочка
Серега. Возле дома твоего
Айдамир Мугу. Черные глаза
Банд'Эрос. Колумбия пикчерз
Дискотека Авария. Новогодняя
George Michael. Last Christmas
Многоточие. В жизни так бывает
Билан Дима. Невозможное возможно
Билан Дима. Так устроен этот мир (Never...)
Modern Talking. You're My Heart You're My Soul
МУЗЫКА ИЗ ФИЛЬМОВ И СЕРИАЛОВ
Ланфрен-Ланфра. "Гардемарины вперед!"
Вальс. "Мой ласковый и нежный зверь"
Тихий огонек. Т/с "Дальнобойщики"
Новый привет Морриконе. "Бумер-2"
My Heart Will Go On. "Титаник"
Т/с "Бандитский Петербург"
Вне зоны доступа. "Питер ФМ"
Бой с тенью. "Бой с тенью"
К/ф "Однажды в Америке"
Ранетки. Т/с "Кадетство"
Основная тема. "Сволочи"
Pretty woman. "Красотка"
Лебединая. "Бой с тенью"
"Возвращение Будулая"
Тема дороги. "Бумер"
К/ф "Усатый нянь"
Свобода. "Бумер-2"
Мобильник. "Бумер"
"Mortal Kombat"
РУССКИЕ ХИТЫ
Мурка
МакSим. Нежность
Тату. All About us
Лолита. Пошлю его на...
Бутырка. Запахло весной
Ласковый май. Белые розы
Подъем! и Карина М. Елочка
Тальков Игорь. Летний дождь
Билан Дима. Never Let You Go
Виа Гра. Обмани, но останься
Дыши. Взгляни на небо (Дыши)
Нэнси. Дым сигарет с ментолом
Маленькой елочке холодно зимой
Шелег Михаил. За глаза твои карие
Круг Михаил. Владимирский централ
Блестящие и Arash. Восточные сказки
ЭРОТОНЫ
Получи мобильный оргазм. Секси трубочка
Групповое изнасилование мартышки
Фантастический оргазм. Эротон
Возьми меня, ну возьми меня
Женский оргазм. Эротон
Снегурочка по вызову
Оргазм Снегурочки
Секс под елкой
ПАЦАНСКИЕ ЗВОНКИ
Свист обкуренной птицы
Брателло, Дед мороз звонит!
Любимая моя, возьми трубку. Для девушки
С Новым Годом ребята, звоню из салата.
Ваше превосходительство!! Звонят-с!
Смех укуренной новогодней свиньи
Есть опохмелиться? Дед Мороз
Вставай бабки зарабатывать!
ЗАРУБЕЖНЫЕ НОВИНКИ
Akcent. Kylie
Madonna. Jump
Shakira. La Tortura
Arash/Aneela. Chori Chori
Benny Benassi. Satisfaction
Enigma. Return to Innocence
Justin TimBerlake. Sexyback
Benassi Bros. Every Single Day
Mylene Farmer. L amour N est Rien
Fergie (Black Eyed Peace). London Bridge
Получи 4 любые мелодии всего за $3* - шли SMS с кодом 167 на номер 4449
SALE! 40%
JAVA-ИГРЫ!
Шли SMS с кодом игры на 4449
4689185 4689183 4689182 4689181
Убедись, поддерживает ли игра твой телефон на wap.eromobile.ru. Даже если ты – закажешь игру, которая не подходит к твоему телефону, ты сможешь бесплатно выбрать любую другую игру.
XXX ФОТО
шли эти коды на 4447 и получи XXX фото, не пропущенные цензурой!
88031236 88031237
88031239 88031233
88031227 88031231
88031242 88031230
88031229 88031232

ЗНАНИЕ – СИЛА

У режиссеров неприятностей хватает. Актрисы с истериками, не предусмотренными сценарием. Погода, бросающая открытый вызов бюро прогнозов. Критики, принципиально не согласные даже с собственным мнением. И еще целый ряд всевозможных неприятностей, на первый взгляд не имеющих никакого отношения к кино, но это только на первый взгляд.

У режиссера Никитина кроме всех этих неприятностей была еще одна: сосед, который знал все про кино.

– Да-а, – говорил сосед, и сразу становилось ясно, что он знает все. – Наблюдал я ваш фильм, просматривал... Ничего, крепко скроен, ладно сшит. Вот, к примеру, то место, где они у вас с коней и – под колеса. Впечатляет, волнует даже. Тех, кто в кино ни бум-бум! Но мы-то с вами понимаем: комбинированная съемка. Скачут на бревне, падают на матрасик, а колеса с Курского вокзала подклеили.

Режиссер бледнел и клялся, что на коне скакали взаправду, падали тоже взаправду, потому что так нужно было для правды жизни, и никакой комбинированной съемкой этого не добьешься. Сосед выслушивал режиссера с терпеливой улыбкой, похлопывал его по плечу и уходил со словами:

– Ну, мы-то с вами понимаем...

После содержательной беседы о тайнах киноискусства сосед спокойно спал, а режиссер даже не ложился. Всю ночь он мучительно размышлял о том, что хотя с коней прыгали взаправду, но все-таки не актеры, а каскадеры, и если зритель испытывает недоверие, надо делать выводы.

В следующем фильме режиссеру удалось уговорить актера выпрыгнуть из машины за метр до пропасти. Счастливый режиссер до потери пленки снимал падающий в пропасть автомобиль и еще более счастливого актера, отделавшегося легким заиканием.

– Да-а, если кто не понимает, – одобрительно говорил сосед, – так и придраться не к чему. Но мы-то с вами знаем: пропасть сняли в Сыктывкаре, машина – игрушка, человек – чучело... И склеили!

Режиссер бил себя в грудь и рассказывал все, как было. Сосед понимающе улыбался и успокаивал рыдающего режиссера. А режиссер снова не спал ночами и делал выводы.

В очередном фильме он упросил актера рубить сук, на котором тот сидел. Это обошлось режиссеру в две крупные суммы: за срубленный сук и за сломанную ногу.

Сосед был в восторге.

– Поразительно закручено! Но мы-то с вами понимаем: вся сила в рирпроекции. Сук – деревянный, нога – синтетическая!

И тогда режиссер, окончательно потеряв веру в торжество экрана, привел соседа на съемочную площадку нового фильма. Там пылал страшным пламенем дом, любовно подожженный со всех сторон.

– Вот! – сказал режиссер соседу. – В этом доме герой будет спасать пострадавших.

– Здорово, – понимающе сказал сосед. – Отличный макетик.

– Нет! – застонал режиссер. – Дом настоящий! Даже кооперативный!

– А-а, значит, огонь ненастоящий, – понимающе подмигнул сосед.

Режиссер дико вскрикнул и подтолкнул соседа к пламени. Сосед деловито пощупал огонь и понимающе сказал:

– Жжется. Комбинированный, а жжется!

Режиссер глянул в его понимающие глаза и, даже не простившись со съемочной группой, шагнул в пламя. Последнее, что он услышал, были слова соседа:

– Смотрите-ка, полная видимость творческого горения! Но мы-то с вами понимаем...

Аркадий ИНИН

Петрович и народ

(МАЛЕНЬКАЯ ТРАГЕДИЯ ЭПОХИ КОНЦА НАЧАЛА ПЕРЕСТРОЙКИ)

Петрович: Товарищи!

Народ *(с ликованием):* Урр-р-р-р-а-а-а!

Петрович: Хватит! Пора покончить с нашим «Ура!».

Народ: Пор-р-а-а-а! Урр-р-р-а-а-а! Слава! Слава! Слава!

Петрович: Нужно новое мышление!

Народ *(с подъемом):* Урр-р-а-а! Старое – на хрен! Ур-ра-а-а!

Петрович: Нужна гласность!

Народ *(с интересом):* А чего ж! Урра!

Петрович: Демократизация! Плюрализм!

Народ *(озадачиваясь):* Ура...

Петрович: Реформа в экономике!

Народ *(зевая):* Ну, ура.

Петрович: А для всего этого нам нужно упорно поработать!

Народ обиженно смолкает.

Петрович: Вы слышите, товарищи? Да вы где все?

Занавес

Михаил МИШИН

Участковый

– Э, а кто там стучит в дверь и орет: «Откройте, участковый»? Какой участковый? Мы врача не вызывали.

Что значит – «Милиция, откройте»? А мы милицию не закрывали.

Почему дверь не открываем? А зачем ее открывать? Мой дом – моя крепость! 90 градусов. И не надо советовать через дверь не валять дурака. Моя жена меня не валяет.

Что говорите – открыть и не притворяться, что нас нет дома? А вы что, через дверь видите? А-а, ясновидящий? Надо же, я участкового оскорбил при исполнении обязанностей! Каких – супружеских?

Он еще спрашивает – живут ли здесь Ивановы? А где нам жить, как не в этой халупе? Я сказал «халупе». А вам что послышалось?

И не надо вытирать ноги о наш коврик. Мы вытираем о соседский. Как говорится, кто на входе вытрет ноги, будет счастлив по дороге, а кто своих не вытрет ног, обобьет лицом порог.

Что говорите – ваше терпение лопнуло? А почему на весь подъезд с таким громким звуком?

Что? Если щас дверь не откроем, нашему притону – крышка? А-а, так вот кто притоны крышует!

Ладно, открываю, заходите, а то яй... ноги отморозите. Значит, вы, говорите, участковый? У нас тоже участок. Шесть соток. Участковый? А почему к нашим жалобам безучастен?

Вы думаете, мы тут живем и ничего про вас не знаем? Мы все знаем. Вы пришли сказать, что обстановка сложная и весь народ должен быть на стреме. А что такое «на стреме»? Это значит – не упустить момент. А, «Момент»? Так вы клей нюхаете?

Сына, а ты чо вылез? Что говоришь – ты знаешь, что такое «стрема»? Гнать самогон – стремно? Ну, участковый с тобой согласен, говорит, он бы с таким пошел в разведку. А я нет. Этот паршивец всех выдаст!

А хотите, я вам сам объясню, что такое стрема? Стрема – это то, что свисает у коня в двух экземплярах. Уши. Стрема – это то, что у коня есть, а у всадника нету. Евнух. Стрема – это то, куда всадник наступает перед тем, как сесть на коня. В конские яблоки.

Что говорите – у вас мужик сбежал из мест лишения свободы? Это откуда – из семьи?

Что говорите – кто у нас в доме нечист на руку? Сантехник. Кто шарит по карманам? Жена. А знаете, я вспомнил! Вот кто до нитки может обобрать человека – государство. А преступники щас пошли такие... Посягают на все, что у нас по Конституции неприкосновенно. Даже на девушек до свадьбы. А я к жене до свадьбы не прикасался. Я и сейчас ее не трогаю.

А знаете, я вспомнил, что преступник надевает на голову, чтобы скрыть лицо! Это чисто женское. Кастрюля. Я и особые приметы запомнил. Ни кожи ни рожи.

А вот знаете ли вы, товарищ участковый, как в Библии сказано – что люди берут на душу? Нет, не грех, а сто грамм. Вы что, новости по телевизору не смотрите? Есть такая программа: «В эфире – «Двести». А мы телек смотрим. Там еще каждый вечер объявляют: «Не забудьте выключить – что?» Мозги.

Что говорите, товарищ участковый – зачем я фуфло гоню? Я ее не гоню. Оно рядом. А разве вы не знали, что фуфло – это жена без прически?

Ну, начинается... Чтоб завтра я был в милиции на улице того, кто сказал: «Мой дядя самых честных правил». Улица Гаишника, что ли? Улица того, кто «уважать себя заставил и лучше выдумать не мог». Президент, что ли? Улица этого, у кого на голове волос курчавый. Кобзон?

Ой, товарищ участковый, что-то вы заикаться стали. Может, вам налить? Так что ж вы сразу не сказали? Пей, участковый! Потому что не моя милиция меня бережет, а я о ней переживаю!

Григорий КОФМАН

НАКЛАДОЧКА

Можно?.. Как – чего? Войти. А, ну да... Извините... Сейчас я снова.

Разрешите войти, товарищ полковник. Сергеев Василий Васильевич. По повестке. На сборы, наверное? Год как отслужил, женился только что... Мальчик у нас только что. Теща заболела... У жены молоко пропало только что... Учимся оба мы.

А? Награда пришла?.. В каком смысле? Накладочка какая-то, товарищ полковник. Участнику войны? Так это отцу. Он тоже Василий Васильевич. И дед у нас Василий Васильевич, в гражданскую воевал. И прадед был Василий Васильевич. И все воевали, один Василий Васильевич еще Наполеона бил. Награда-то участнику какой войны? Великой Отечественной? Это отцу, он сейчас в отъезде.

Я что знаю про отца? В каком смысле? Про войну? Как воевал, да? Ну что?.. Ушел он, значит, добровольцем... А вернулся солдатом... Что еще?.. Значит... У него орден есть, солдатской славы 3-й степени... За взятие... Города... В Белоруссии. Нет, на Украине... А где? Правильно, в Прибалтике. Ну что еще?.. Значит... Да он никогда ничего толком не расскажет, товарищ полковник. Говорит: «Воевал как все». И больше ни гу-гу.

Ему сейчас что, медаль к юбилею? Со времен войны?! Солдатской славы 1-й степени?.. И солдатской славы 2-й степени? Получается – полный кавалер. А ведь это приравнивается к Герою Советского Союза!

Та-ак, товарищ полковник, сейчас мы с вами... где-то у меня телефон был... На телевидение... Телефончик... Как – зачем?.. Пусть снимут его в кругу семьи. Сын героя, внук героя, сноха героя! А как же?! Сами потом? Ну ладно. Отец на курорте сейчас. Я ему путевку достал под Мытищи, у нас там профилакторий санаторного типа. Отец заслужил. Таких отцов, как у меня, товарищ полковник, раз-два и обчелся! И у деда за гражданскую именное оружие есть! И прадед был Георгиевский кавалер! Да у нас, если хотите, вся семья такая! Геройская. Вот отцу за что награды?

За форсирование? Я сразу сказал, товарищ полковник, что какая-то накладочка вышла. Это не ему награда. Перепутали что-то. Отец ушел добровольцем и вернулся солдатом.

Ни от чего я не отказываюсь, он у меня молодцом. Только он, товарищ полковник, до сих пор плавать не умеет. Купаться ходит только с матерью. Она его одного к воде не отпускает. Нет, она тоже не умеет плавать, но она непотопляема. Он за нее держится, как за плот.

И в войну – за плот? Плавать не умел, а добровольцем вышел? А, товарищ полковник! Ну, много таких отцов? Не каждый ведь, правда? Ох он у меня! Это такой человек! Это личность! Без страха и упрека!

Кто у меня есть в Чехословакии? Брат?! Нет, не знал. Братишка, значит, есть, да? Брательник... Вы, товарищ полковник, я вас очень прошу, матери об этом ни слова... Война отца пощадила, мать его убьет с первого раза... Вот видите, товарищ полковник, где-то накладочка обнаружилась.

Все-таки, я считаю, отца нельзя строго судить, он простой человек, так... Ушел добровольцем, вернулся солдатом... Молодой был, так.

Что? Мальчика из огня вынес?.. Сироту?.. Понятно... Тот его за отца считает, разыскивает? Понятно. Живет! Не знает, что у него в России брат есть! Братишка! Не знает, что у него племянник родился четыре двести! Вот такой парень! Да-а-а!

Ну, отец у меня, товарищ полковник! А? Скажите! Титан! Таких отцов на руках носить надо! Герой, так.

Теперь, это... морально чистейшей воды человек! Для него ведь, товарищ полковник, кроме матери, женщин не существует, он на них смотреть даже не хочет, ни в каком виде! И нас всех так воспитал. Это счастье, что у меня такой отец!

Кто пишет?.. Пионеры?.. Я не понял, чья могила в их деревне?.. Сергеева Василия Васильевича? Накладочка, да? Нет? А что, однофамилец? Моего отца могила?.. В каком смысле? Как – в прямом? А с нами кто живет, товарищ полковник? Ах, отец все-таки! Просто думали, что убит. А-а-а! Это вот там он и обгорел? Понятно. Он же никогда ничего толком не расскажет. «Воевал как все, не лучше и не хуже других», – и больше ни гу-гу.

Я согласен, товарищ полковник, что мало мы еще знаем о своих отцах! А таким отцам! Памятники нужно ставить! Каждому! При жизни!

Правильно! А наше дело – быть их достойными! Разрешите идти, товарищ полковник? Есть!

Анатолий ТРУШКИН

ДВЕ СЕСТРЫ

Не вступай ты, Украина, в НАТО,
Что тебе агрессивный тот блок!
Ты подумай, оно тебе надо?
Ну какой от него тебе прок?

Только тяжкая боль головная
Да дурное похмелье с утра,
А ведь рядом с тобою родная,
Пусть и старшая, но ведь сестра.

Не она ль твою люльку качала,
Пеленала тебя не она ль?
Как на старшую ты б ни серчала,
Ничего ей для младшей не жаль.

И напоит тебя, и накормит,
За детьми, если что, последит,
И в кратчайшие сроки оформит
Беспроцентный семейный кредит,

И желанье исполнит любое,
И накинет на плечи хайтек,
И единою общей трубою
Будешь связана с ней ты навек.

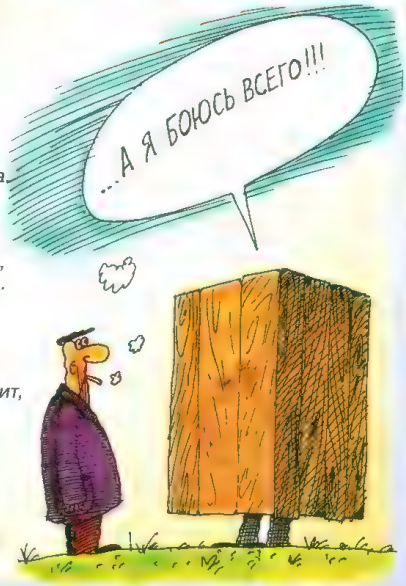

Игорь ИРТЕНЬЕВ

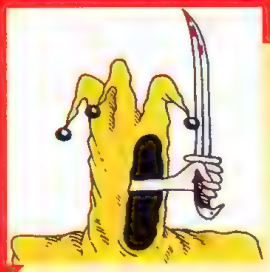

Скороговорки нового времени

Карл у Клары украл доллары, а Клара у Карла – квартальный отчет.

✔✔✔

Высшие эшелоны подшофе шествовали к подшефным по шоссе.

✔✔✔

Не видно – ликвидны акции или не ликвидны.

✔✔✔

Повадился дебил бодибилдингом заниматься.

✔✔✔

В Кабардино-Балкарии валокордин из Болгарии.

✔✔✔

Кто не работает, тот не ест то, что ест тот, кто работает.

НОВОСТИ

Неформальная группа из восьми стран («Большая восьмерка») будет теперь называться иначе – «Россия и семеро смелых».

✔✔✔

Тем временем Украина вновь беззастенчиво транзитит российский газ.

✔✔✔

Более двух миллионов своих питомцев вывели на просторы страны российские собаководы.

Совместно с животными они заложили более пятисот тонн в какрома Родины.

✔✔✔

Ученые с радостью сообщают, что озоновая дыра в атмосфере Земли затянулась, и сейчас на ее месте – озоновый рубец.

✔✔✔

Активисты движения «Гринчеловечикс» приковали себя наручниками к воротам Тавдинского гидролизного завода.

Они требуют прекратить ремонт в основных цехах завода, что, по их мнению, приведет к сокращению поголовья зеленых человечков.

К. БУРДА

Кто о чем говорит

Кто не падал, тот не отжимался!

Прапорщик Колунмудилов

***

Пришел, увидел, завалил!

Боец скота И. Долбня

***

Салат вредно не только есть, но и курить!

Доктор Богданов

***

Накрал с три короба – полезай в кузов!

Майор милиции Тырдыщенко

***

Один день с радаром год кормит!

Сержант ГИБДД Сувайло

Владимир КОЛОСОВСКИЙ

ОДНООБРАЗНЫЕ СЮЖЕТЫ

«А натоптали-то!» – сказал вернувшийся из командировки муж, заглядывая в шкаф.

✔✔✔

«Ну и развели же вы меня!» – сказал однажды Спирт мужикам.

✔✔✔

«С наступающим!» – поздравление командира роты в связи с наступлением противника.

✔✔✔

«Ничто человеческое мне не чуждо», – повторял людоед.

✔✔✔

«Такого вируса у меня еще не было!» – подумал программист, увидев за своим компьютером тещу.

✔✔✔

«А правду говорят, что яйца курицу не учат?» – спросила молодая курица у более зрелой, робко озираясь на два огромных страусиных яйца.

✔✔✔

«За мной не заржавеет!» – говорила нержавеющая сталь.

Вячеслав ОСТРОВЦЕВ

Рисунки И. РЕЗЯКИНА

ИЗ ЖИЗНИ НАЧАЛЬСТВА

Завод. Еженедельное совещание. Все докладывают свои проблемы. Начальник одного из цехов: «Арматуры недостаточно... Трубы не привезли... И наш камень преткновения – соль для котельной...»

Полусонный начальник снабжения оживляется: «Камень преткновения? Это что такое? Вроде никогда не закупали... Ладно, будем искать».

***

Реальный приказ по редакции рекламного журнала: «Объявить строгий выговор дизайнеру... за неверное графическое воплощение рекламы санатория «Голубые дали».

***

Фирма делает на заказ передвижные электростанции. Коммерческий директор обсуждает по телефону детали заказа с клиентом:

– Что? Выхлопная труба? Без проблем, выведем, куда вам будет удобно! И щиток управления будет удобный, даже дистанционный – через спутник можно... А? Да не переживайте, выхлопную трубу мы вам вставим в любое место!

АНЕКДОТЫ

О ДЕНЬГАХ

– Чей это рубль?
– Мой.
– Надо же. А как на мой похож!

* * *

– Жизнь такая однообразная!
– Почему?
– Да, вчера денег не было и сегодня нет.

* * *

Анекдот, в котором мы живем: мы продаем нефть, которая дорожает, и покупаем доллары, фунты и евро, которые дешевеют.

* * *

Деньги не должны оставлять на душе неприятного осадка, они должны оставлять приятный осадок в руках.

* * *

Московские проститутки провели демонстрацию протеста у посольства США с требованием укрепить курс национальной валюты.

* * *

– Вы не разменяете 100 долларов?
– Нет, но за комплимент спасибо.

* * *

Деньги – зло!
Для подробной информации пришлите $10.

* * *

Не успело Министерство финансов РФ объявить о выпуске с 31 июля новой банкноты в 5000 рублей, как уже в магазине задержали мужика с фальшивой пятитысячной купюрой. Спрашивают:
– Где взял?
– Только что в ларьке 3 штуки на сдачу дали...

* * *

Один приятель говорит другому:
– Ах, черт, кошелек забыл, а мне десятки не хватает. Одолжишь?
– Ну, держи.
На следующий день.
– Я тебе десятку должен?
– Да.
– Опять я кошелек забыл. Одолжи еще 40, буду тебе ровно полста должен.
– Ну, хорошо.
На следующий день.
– Я тебе 50 рублей должен?
– Да.
– Опять я сегодня без кошелька. Давай ты мне еще 150 займешь, а я уж тебе 200 тогда отдам.
– Ну, ладно.
На следующий день.
– Я тебе 200 должен?
– Ну, конечно.
– Давай я уж у тебя для ровного счета еще 300 займу и потом сразу полтыщи отдам.
– Ну, что ж делать, давай.
На следующий день.
– Я тебе 500 должен?
– Нет!

* * *

Где бы достать 50 рублей, чтобы купить журнал «Форбс», а вдруг я там в списке самых богатых?

* * *

Один новый русский говорит другому:
– Давай сверим часы.
– Давай. У меня – за 9 тысяч баксов.
– А у меня – за 10 тысяч баксов. Твои отстают.

* * *

Те, кто ночью считает деньги в рублях, засыпают в 28,5 раза дольше тех, кто считает те же деньги в долларах...

* * *

Единственный порок, который можно исправить деньгами, – это бедность.

* * *

Будешь искать деньги там, где потерял, потеряешь еще и время.

* * *

– У вас есть счет в банке?
– Да, есть, но, к сожалению, он не в мою пользу.

* * *

С деньгами в кармане ты и умен, и красив, и даже умеешь петь.

* * *

Кто нашел друга, тот нашел клад, а кто нашел клад, тот больше не ищет друга.

* * *

– Дорогой, у нас будет...
– Дом?! Ты купила дом?!
– Нет, у нас будет...
– Машина?! Ты купила машину, да?!
– Нет! Я купила памперсы, погремушки, детскую кроватку, а ты не догадываешься, кто у нас будет...
– Понял! У нас будет свой бизнес!..

* * *

Удобнее и приятнее всего в чемодане укладываются пачки долларов.

* * *

Клиент – инвестиционному консультанту:
– Я хотел бы вложить мои деньги в налоги, я слышал, что они очень скоро будут расти!

* * *

Спит мужик дома. Вдруг в два часа ночи раздается звонок по телефону.
– Это налоговая полиция.
Мужик отвечает:
– Да я уже все налоги заплатил.
– Ну тогда спи спокойно!

* * *

На прошлой неделе Центробанк опубликовал список: «Самые надежные банки России». Пять первых мест заняли консервные банки.

* * *

Почему в конце денег остается еще так много месяца?

* * *

Встречаются двое друзей. Один говорит другому:
– Представляешь, мне не хватило всего одного правильного слова, чтобы стать миллионером!
– Ты что, на «Поле чудес» был?
– Нет, я зашел в Сбербанк и спросил у кассирши, не даст ли она мне миллион евро? И она ответила «нет». А вот если бы она ответила «да», я был бы миллионером!

* * *

А ведь действительно дерьмо снится к деньгам. Только вчера видел во сне дерьмо, а уже сегодня мне приснились деньги.

Аэропорт, служба безопасности проверяет всех в зоне досмотра. Просят снимать обувь, ремни... Какой-то техник, работник аэропорта, просит:
– Нельзя ли пройти так? Не снимать обувь. Меня тут все знают...
Ответ:
– Бен Ладена тоже все знают. Разувайтесь.

Из объяснительной записки: «Я, такая-то, ударила такую-то лопатой, т. к. она назвала меня дурой. А как я могу быть дурой, когда у меня муж с высшим образованием!»

ИСТОРИИ ИЗ КОМПЬЮТЕРНОЙ СЕТИ INTERNET

Фото EPA

Дочка захотела сухариков. Подходим к киоску.
– Дайте мне сухариков...
Продавщица:
– Каких тебе?
Дочка:
– «Чудо».
Продавщица:
– С чем тебе?
Дочка:
– С хреном.
Продавщица:
– «Чуда» с хреном не бывает!!!

Из переводного.
О чем мы не знали и никого не собирались спрашивать.
Ежегодно на земле ослы убивают больше людей, чем гибнет в авиакатастрофах.
Размах крыльев «Боинга-747» больше, чем расстояние первого полета братьев Райт.
American Airlines сэкономили 40 000 долларов, изъяв всего лишь одну оливку из салатов, подаваемых пассажирам первого класса.
Первый владелец компании Marlboro умер от рака легких.
Уолт Дисней, создатель Микки Мауса, боялся мышей.
Среди людей, публикующих брачные объявления, 35 процентов уже женаты или замужем.
Слон – единственное животное, не умеющее подпрыгивать.
Зажигалка была изобретена раньше спичек.

Живу в Канаде. Приятель на работе подходит и серьезно спрашивает:
– Слушай, у тебя знакомые на шахте или химзаводе есть?
От этого вопроса я слега растерялся – рядом химзаводы есть, а вот про шахты я ничего не слышал. Да и зачем они ему? Поэтому я и спросил его в ответ:
– Чего ты про это спрашиваешь-то?
На что приятель, глубоко вздохнув, изрек:
– Теща, блин, на визит приезжает, хочет деньжат подзаработать... Просила работу для нее найти... Вот ищу...

Из рассказа одной девушки о своей свадьбе:
«...Затем мы поехали на прогулку. Сначала на Исаакиевскую, со всеми гостями – там мы запускали голубей, красивых, с хохолками. Помню, оператор попросил наклониться и прошептать голубям свои пожелания, я прошептала что-то типа: «Чтоб свадьба прошла отлично», смотрю на жениха, а он наклоняется и шепчет: «Только не нагадь на меня!»

Вспомнилось где-то прочитанное. Один путешественник ехал дилижансом (рейсовая междугородная карета). Он купил билет первого класса, но внутри обнаружил, что его место ничем не отличается от мест пассажиров второго и третьего классов. Сидел, недоумевал.
Дорога пошла в гору. Дилижанс остановился, кондуктор объявил:
– Пассажиры первого класса остаются на своих местах. Пассажиры второго класса выходят и идут рядом с дилижансом. Пассажиры третьего класса выходят и толкают дилижанс.

Западная Сибирь, забытая богом буровая. Обедаю в крохотной столовой, в которой кроме меня наблюдаются повариха – нормальная такая толстая тетка, и ничем не примечательный буровик, тоскливо изучающий меню. Сделав выбор, сообщает:
– Борщ, макароны с котлетой, салат, хлеб, чай.
Повариха начинает двигаться к плите, как вдруг в столовку влетает еще один бурила и орет, что ее, мол, срочно к телефону. Она извиняется и уходит. Возвращается минут через 10. По всему видно, что она сейчас даже не заплачет, а просто забьется в истерике. Буровик спрашивает:
– Тамара, что случилось-то?
– Брат умер.
– Да-а-а, – тянет буровик, лихорадочно пытаясь придумать какие-нибудь слова сочувствия. Слова не приходят, неловкая пауза затягивается, и он выдает:
– Тогда я это, ну, пожалуй, борщ не буду.

Еду в метро, передо мной стоит девушка, держит в руках пачку листочков (типа стикеров) желтого цвета, читает, проговаривает про себя и переворачивает листочек. Я подумал – экзамен у девчонки, шпоры учит, тут девушка садится рядом со мной, я случайно бросаю взгляд и вижу следующие надписи:
«Я спокойна. Я никогда не опаздываю. Я всегда хорошо выгляжу» и т. д.
Что-то типа аутотренинга...
И так переворачивает листочки...
На последнем листочке синего цвета большая надпись:
«Блин!!! На хрена я все это читаю?!»

Пожилая гордая пенсионерка-москвичка, живущая на пенсию в 5 тысяч, намекнула своему успешному сыну, чтобы он купил ей дыню. Напрямую просить было стыдно, а сын сам не помогает ей материально, так что был долгий рассказ о том, какие дыни ароматные и как она любит кормить зимой синичек дынными семечками. Результат – в октябре ей невестка привезла мешок сухих дынных семечек: «Вот ели всю осень и помнили о вашей просьбе...»

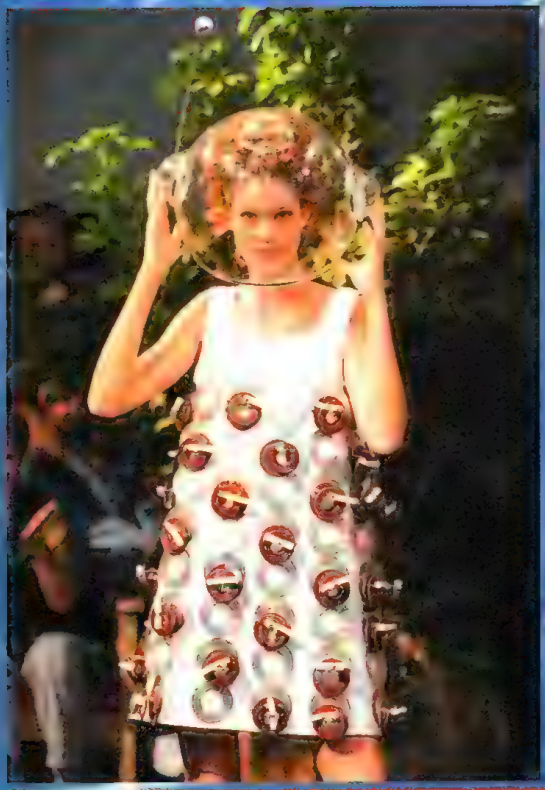

Телепередача о здоровье, тема – зависимость самочувствия людей от цвета одежды или домашней обстановки. Диалог ведущего с женщиной-гостьей.

Гостья:

– Раньше, пока я не знала, что цвет так сильно влияет на мою жизнь, у меня были проблемы со здоровьем – болели почки, печень, нервная система шалила. А потом я обратила внимание, что у меня дома обои и шторы темно-зеленого цвета... Я переклеила обои и поменяла шторы на бежевые, и все стало в порядке.

Ведущий:

– И теперь у вас все хорошо?

Гостья:

– Не совсем. Через какое-то время у меня не заладилась личная жизнь. Одновременно с этими событиями мне стал нравиться красный цвет. Я купила себе много одежды красного цвета и обрела счастье в личной жизни.

Ведущий:

– И тогда уже все стало хорошо?

Гостья:

– Нет. Мне стал нравиться черный цвет, потому что у меня начались серьезные проблемы с работой. Но я не отчаивалась, много практиковала с другими цветами, и все наладилось.

Ведущий:

– Понимаю-понимаю. Но теперь-то у вас все замечательно?

Гостья:

– Да, не совсем...

Ведущий:

– Что-то еще не так?

Гостья:

– Ну, у меня теперь проблемы со зрением...

Диалог.

– У меня приятель как-то в чужих трусах проснулся!

– В женских?

– Не-е-е, в мужских.

– Тогда точно задуматься надо.

– Вот он и задумался. Теперь трусы вообще не носит.

Сидят три подруги, женщины в годах, обсуждают сына одной из них. Его мать говорит:

– Мало того, что он долговязый, так он еще и штаны носит на бедрах, держатся на пределе...

Вторая:

– Да, опасно... Предел замерз, сморщился – штаны и упали...

Улица, группа парней, пьют джин с тоником. Один говорит:

– Я с этой работой совсем запарился, давно уже с вами не выпивали, организм отвык. Меня уже одна банка джин-тоника сносит наглухо!

Другой отвечает:

– Да, был бы ты девчонкой, тебе бы цены не было!

Метро. Стоит слегка подвыпивший мужик. Рядом две глухонемые девицы.

Что-то интенсивно обсуждают. Поезд качнулся – и одна из девушек легонько задевает ухо мужика. Тот вскидывает глаза, оценивает окружающую обстановку и тактично говорит:

– Ты, девушка, это... ВЫРАЖЕНИЯ-то поаккуратнее выбирай...

У отца товарища была старая «Волга». И на ней папаша приехал к сыну в гости – из Казахстана в Сибирь. И как-то попросил:

– Слушай, сын, давай за грибами съездим? А?

– Ну, давай...

Нашли подходящий лесок, в лесу достаточно влажную низинку, бросили там машину. Набрали порядочно. А машина-то в холодке и влажности постояла, и старенький аккумулятор разрядился. Отец просит:

– Возьми ручку, крутани.

А сынок уже забыл, как это делается. В современных машинах такая опция не предусмотрена...

– Вставляй и резко крутани.

Крутанул. В этом деле нужно иметь выучку и правильно держать ручку. С одной стороны – крепко, а с другой стороны – нужно, чтобы рукоятка в руках проскальзывала. А у сына она выскользнула из руки, крутанулась сама, подхваченная движком, да по суставу и саданула. Дикая боль, все мгновенно распухло. Отец сам завел машину и повез его в травматологическое отделение поликлиники. Врач только глянул – на рентген!

Получили снимки, врач их рассматривает. На лице полный восторг. Сын пытается взглянуть на снимок.

– Что, там все нормально? Просто ушиб?

– Николай Иванович, Вася, идите сюда! Какой великолепный вид!

– Ну, чего там...

– Да идите скорее! Ах, какой сустав! Какой великолепный сустав! Вы такого не видели! Вдребезги! Ни одной косточки целой!

На стене дома красуется огромная надпись: «Хочу быть как Цой!» Снизу приписка: «Все там будем!»

Была как-то у нас пьянка, даже можно сказать, Пьянка с большой буквы. И был у нас в компании паренек – траву курил, грибочками баловался. И на этой почве пьянел очень быстро. Пьем, глядим – спит наш друг. И одному «умному» человеку пришла в голову идея – надеть на него шлем, а чтоб во сне случайно не свалился – примотать скотчем. Сказано – сделано... И пошли дальше бухать.

Утро, просыпаемся, крик хозяина квартиры: «Кто окно разбил?» Никто ничего не понимает, потом разобрались – нету нашего наркомана. Потом он рассказал, вернувшись из больницы:

– Просыпаюсь я утром, смотрю – все мутное, и башка тяжелая. Я глаза только хотел продрать, а не могу – голова круглая, большая, стучу по ней, она гудит. И приглючило меня, что я превратился в жука. Ну, взял да и полетел в окно...

Вопрос с официального сайта ГАИ: «Елена. В моем гараже хранилась машина моего родственника. Он скоропостижно скончался.

Как снять автомобиль с учета и продать? Документы – техпаспорт и т.д. – у меня. Нет только доверенности и завещания, т.к. умирать он не собирался».

Тренинг менеджеров по продажам программного обеспечения (менеджеры в основном девушки). Инструктор:

– Девочки, не надо спрашивать у клиента, что у него стоит, надо спрашивать: «Какое программное обеспечение у вас установлено?»

Фразы инструктора по вождению:

– Ручник опять забыл опустить!!! Еще один раз не опустишь – больше не встанет!

– У тебя война с педалями или длительный секс?

– Направо поворачивай! Проедем еще кружок... Я бабу одну не рассмотрел. Не гони так, она до метро не дойдет, не успеет...

– Куда ты заехал? И зачем?! Выезжай! Выезжай, я тебе говорю! Куда ты выехал? Заезжай обратно! Все, поздно! Приехали! Заводись...

– Парк объедем справа. Справа, я сказал! Справа! Хорошо, объедем слева. Слева! Хорошо, парк сегодня нам не покорился...

Граница с Китаем. Через таможню проходит старушка лет под 70. И тащит три огромных, по 50 кг каждый, баула с китайским барахлом. Таможенник, добрая душа, предлагает ей присесть (стульчик сзади стоит), пока он документы оформит...

– Вы присаживайтесь...

Бабулька согласно кивает – и садится на ленту багажа. И пока весь народ вокруг тихо выходит из аута, благополучно пересекает зону таможенного досмотра...

Собралось очередное застолье Сталина со своими соратниками. Как всегда, Сталин исполнял роль тамады и, как всегда, сам предложил тему для беседы. На этот раз было решено обсудить, что такое счастье.

Орджоникидзе сказал, что для него счастье – это работать для блага социализма, Киров сказал, что для него счастье – в любви к партии, в преданности Сталину, Тухачевский определил счастье как любовь к женщине... Сталин подумал и сказал:

– Счастье – это иметь врага... Всю жизнь преследовать его, настигнуть и уничтожить, а затем выпить бокал хорошего грузинского вина.

ПОКА МУЖ В КОМАНДИРОВКЕ

Муж уехал в командировку, а жена осталась дома. Она легла на диван, открыла любовный роман и погрузилась в чтение. В тишине и покое.

«СЕРЖ ОБНЯЛ КЭТ, ЕГО РУКА СКОЛЬЗНУЛА...»

Раздался звонок.

Тяжело вздохнув, Екатерина Ивановна встала и нехотя направилась к двери.

– Не одолжите ли соли? – улыбаясь и воровато оглядываясь, сказал сосед. – Я слышал, у вас муж уехал в командировку! Может, чаю попьем вместе?

– Чай! С солью?! Это извращение! – ответила Екатерина Ивановна. – Вот возьмите всю пачку, потом отдадите.

– Спасибо! – ретировался сосед.

Улыбка исчезла с его лица.

«Эх, я, дурак! Надо было сахару одолжить!»

А Екатерина Ивановна бросилась к дивану, где ее ждала заветная книга.

«СЕРЖ ОБНЯЛ КЭТ, ЕГО РУКА СКОЛЬЗНУЛА...»

В дверь снова позвонили.

– Хозяйка, я слышал, у вас муж уехал в командировку, а краны текут! – начал прямо с порога слесарь-сантехник, молодой приятный парень. – Надо бы починить.

– У меня этим делом муж занимается, – вежливо сказала Екатерина Ивановна.

– Но мужа нет, а я работаю качественно, профессионально! – загадочно улыбнулся сантехник.

– То-то вы к моей соседке Людмиле чуть ли не каждый день ходите! – так же загадочно улыбаясь, ответила Екатерина Ивановна. – А мой муж, хоть и раз в неделю, но все делает исправно. В посторонней помощи не нуждаюсь.

С трудом выпроводив сантехника, Екатерина Ивановна вновь принялась за любовный роман.

«СЕРЖ ОБНЯЛ КЭТ, ЕГО РУКА СКОЛЬЗНУЛА...»

Но куда скользнула рука Сержа, бедной женщине прочитать не удалось.

Пришел сослуживец: с цветами, тортом и бутылкой шампанского.

– Я слышал, у вас муж уехал в командировку, – смущаясь и краснея, произнес он. – Дай, думаю, зайду!..

– Значит, так! – еле сдерживая себя, ответила Екатерина Ивановна. – Торт – детям, шампанское – теще, а цветы – жене!

Она закрыла дверь и в который раз принялась за чтение.

«СЕРЖ ОБНЯЛ КЭТ, ЕГО РУКА СКОЛЬЗНУЛА...»

И тут раздался звонок.

– О, Боже! – воскликнула несчастная. Она вскочила с дивана, схватила на кухне скалку и отправилась открывать.

А это неожиданно вернулся из командировки муж.

Павел РУМЯНЦЕВ

Умные бабы

Умные бабы они ж как? С детства – пьют, курят, гуляют направо и налево. Красятся поярче, юбки если носят, то короче некуда. Стараются ничем, кроме развлечений, не заниматься. И все для чего? Правильно, чтобы понять – что мужчинам от них нужно, а потом крепкую, верную и работящую семью создать. Но мужики умных не любят. Берут в жены, наоборот, глупых, которые не курили, не пили, носили приличное. Вот она, мужская логика во всей красе. И ничегошеньки с этим не поделать.

Василий ШИМБЕРЕВ

Заметки о любви

– Может ли любовный треугольник быть наследственным?

– Да. Например, дед – миллионер, папа – мультимиллионер, а внук – миллиардер.

– А где же тут любовь?

– А к деньгам?!

✿ ✿ ✿

Как в жизни, понимаешь:.. Поздний вечер. Темный, безлюдный парк. Идет женщина. Совсем-совсем одна... Сразу видно – замужем.

✿ ✿ ✿

Жена – богатому мужу:

– Дорогой, мне нужна хорошая встряска!..

– Какая встряска?

– Купи мне шубку!

– А потом что, ты в этой шубке на батуте прыгать будешь?..

✿ ✿ ✿

Фанат-компьютерщик женился. Проходит день-два, новоявленный муж не обращает внимания на молодую жену и сидит перед своим компьютером.

Молодая женщина подходит сзади, обнимает его за шею и нежно шепчет в ухо:

– Милый, а как же я?.. Ты про меня совсем забыл!

Муж чмокает руку жены:

– Извини... Завтра еще один компьютер купим.

Алексей КОТОВ

Последняя стадия

– Мужчина, купите подтяжки?

– У меня и подтягивать-то нечего...

Александр БРЮХАНОВ

Поговорки про сиськи

(ИЗ НАРОДНОГО ТВОРЧЕСТВА)

Береги сиськи смолоду.

✿ ✿ ✿

Без труда не помнешь и сиськи у пруда.

✿ ✿ ✿

Сиськи – друзья человека.

✿ ✿ ✿

Хорошим сиськам и руки радуются.

✿ ✿ ✿

Сисек бояться – с теткой не встречаться.

✿ ✿ ✿

Дома сиськи хороши, а в гостях лучше!

✿ ✿ ✿

В Тулу со своими сиськами не ездят!

✿ ✿ ✿

Всяк кулик свои сиськи хвалит!

✿ ✿ ✿

Доброе слово и сиськам приятно.

✿ ✿ ✿

Сиськи – еще не повод для знакомства.

✿ ✿ ✿

Большие сиськи до Киева доведут.

✿ ✿ ✿

Хоть он пьян, но умен, вот все сиськи и при нем.

✿ ✿ ✿

Одна голова хорошо, а две сиськи лучше.

✿ ✿ ✿

Дурные руки сиськам покоя не дают.

✿ ✿ ✿

Обед обедом, а сиськи по распорядку.

✿ ✿ ✿

На чужой сосок не разевай роток.

АНЕКДОТЫ

ПИКАНТНЫЕ

– Ма-ам! Ма-а-ма-а-а! Мам!

– Ну чего орешь-то, я в гостиной. Иди сюда и скажи нормально, чего тебе надо.

Ребенок шлепает через всю квартиру, подходит к маме:

– Мам, я тут в г...вно вступил, где у нас шланг?

Она:

– Ну что ты так на меня смотришь? Хочешь у меня остаться?

Он:

– Остаться – нет, а побывать – да.

– Ты чего такая грустная?

– Да вот, с мужем не ладится...

– А ты бы занялась с ним каким-нибудь необычным сексом!

– Да куда уж мне?!

– Вот именно это у него и спроси!

– Вовочка, чтобы завтра твой отец снова был у меня!

– За что, Марьиванна?

– Не за что, а для чего!.. Вернее, для кого!.. Да! И скажи ему, что можно и без шампанского!

Звонок в дверь. Хозяйка открывает, на пороге незнакомый мужик.

– Извините, мне живот прихватило. Можно мне к вам в туалет пройти?

– Да как вам не стыдно! Ломитесь к абсолютно чужим людям с такой просьбой!

– Еще раз извините, пожалуйста. Вы совершенно правы. Пожалуй, я лучше просто нагажу вам под дверь.

– Женщина! Вы определитесь со своим приоритетом и упорно идите к его достижению!..

– Как ты интеллигентно ее на х... послал, а?

Администрация клуба, чтобы сделать приятное посетителям, установила в туалете писсуары со звуковой рекламой. После того как человек подходит к писсуару, через 10 секунд раздается восторженный девичий возглас: «Какой большой!»

Поспорили два мужика, за что их жены любят. Первый:

– Меня любит за то, что я много зарабатываю, заботусь о семье и т.д.

Второй:

– Да ни хрена, она тебя только за секс любит. Не веришь? Тогда приди сегодня домой и скажи, что ты импотент...

Первый приходит домой, поел – легли спать. Жена пристает к нему. Он в ответ:

– Понимаешь, Маша, мне сегодня по яйцам доской досталось – врач сказал, что все, сексом заниматься больше не смогу.

– Ах, так!

Жена бежит к шкафу, нагибается и начинает раскладывать вещи на две кучи – это твое, это мое, и так далее. Муж тихонько подходит сзади и начинает ее иметь.

Она, сгребая вещи руками в одну кучу:

– НАШЕ...

На самом деле Буратино женился не на Мальвине, а на Тортиле.

Потому что молодость – это одно, а трехсотлетний опыт – совершенно другое.

Мужчине загладить вину голыми руками намного труднее, чем женщине голыми ногами.

– Ты что такой счастливый?

– Да вчера снял девочек, утром проснулся: на столе две больничные карты лежат – у одной сифилис, у другой – СПИД!

– Так что же ты счастливый-то, боже мой...

– Так у меня ничего с ними не получилось!!!

Секс по телеграфу: «Милый зпт возьми меня тчк поцелуй меня вскл ну как впрс зн».

Что такое первая брачная ночь по сравнению с первой внебрачной!

Вырос Мальчик-с-пальчик и стал он Юнцом-с-концом!

Любовник, он тоже член семьи... как временно исполняющий обязанности постоянного члена.

Мужчина не приходит вечером домой, отправляет жене цветы с запиской: «Прости, дорогая, но я сегодня домой не приду. Ты же знаешь, что нам обоим 54 года, и у мужчин в этом возрасте бывает беспокойство и разные желания. Поэтому я проведу сегодняшний вечер и выходные с моей 22-летней секретаршей. Привет!»

По окончании этого приключения муж приезжает домой, а там записка от жены: «Я понимаю, дорогой, что в 54 года у тебя бывают беспокойства и желания. У меня в мои 54 года они тоже бывают, и притом чаще, чем ты думаешь. Поэтому я решила провести отпуск с 22-летним мальчиком, который чистил наш бассейн. Кстати, подумай о том, насколько чаще 22 может войти в 54, нежели чем 54 может войти в 22. Привет!»

В суши-баре:

– Будьте добры, роллы с лососем и вместо васаби чилийский хрен...

– Хрен вам, а не васаби... Я правильно записал?

– Что такое машина времени?

– Это когда в туалете кончилась бумага, но зато есть отрывной календарь!

Объявление. «Симпатичная блондинка, 90x60x90, предлагает работу над собой. Или под собой. Или еще как».

Первые слова новоиспеченной жены наутро после первой брачной ночи у разных народов.

Немка: «Ганс, ты еще спишь?»

Француженка: «Пьер, и это все, дорогой?»

Американка: «Майкл, с тобой все о'кей?»

Русская: «Иван, ты еще жив?»

Мой галстук – это просто указатель, куда вам надо идти.

Не любите, девки, раздолбаев, а то ведь раздолбают!..

– Молодой человек, как вы смеете! Вы затронули мою честь!

– Извините, я только хотел...

– Хотел!.. Извините!.. Потрогайте еще!..

Задача.

А любит Б. Б любит В.

Вопрос: Что делать А?

Ответ: Найти другую Б.

– Ну что, еще по маленькой? – сказал один педофил другому...

Хорошенькую женщину, как кошечку, так и хочется погладить... По шерсти...

– Что означает слово «короткий»?

– Это когда мужчина в состоянии эрекции в темноте натыкается на стену и ломает себе... нос!

Человек создан для любви, как птица для полета. Петухи не в счет.

Внимание, конкурс!

«Любимый мой однако чукотский анекдот» имени Абрамовича

Наши любезные читатели! Любители анекдотов, наполненных национальным колоритом. Наши внутриредакционные споры и собрания завершились тем, чем завершились. На весь нынешний год Чукотка – наш любимый край, чукчи – главные герои анекдотов на конкурсной странице. Все остальные национальности – прочь с авансцены!

Дополнительных условий – никаких, потому что вы их все равно не выполняете. Пишем – не шлите анекдоты старые и бородатые, вы в основном такие и присылаете. Пишем – не присылайте по 20–30 штук сразу, вы присылаете – 50–60. И все из Интернета. Поэтому решили мы так: что вы пришлете, то мы и почитаем.

Признаемся, что были у нас планы привлечь к спонсорству данного конкурса какого-нибудь Абрамовича, да все они поистратились. Кто на футбол, кто на женщин. Придется нам самим призы организовать. К каждому призу обещаем диплом «Почетный чукча» и вид на жительство.

Победителей прошлого конкурса просим не волноваться, к вам призы идут из Израиля. Наверное, на волах отправили.

А теперь, за дело! Все взгляды на Чукотку!

Ждем!!!

Повстречал как-то большой пролетарский писатель Максим Горький детского писателя Чуковского, хитро прищурился и говорил: «Еще раз убедился я в том, что любит меня народ. Крепко любит. Недавно целый город в честь меня назвали. А вот в честь вас, уважаемый Корней Иванович, ничего еще не названо».

«А Чукотка?!» – отпарировал Чуковский.

ФОТОПРИКОЛЫ НАШИХ ЧИТАТЕЛЕЙ

Людмила САВЧЕНКО и Евгений ОБУХОВ (г. Москва)

Эдуард ЛОПАТА
Андрей МУРАЙ
г. Санкт-Петербург

КАПРЕМОНТ

Батарейка ненависти села.
Сердце отпаялось от ребра.
И душа о доброте запела
Слабым голосочком из нутра.
Виктор Максимов

Вызвали родные мне монтера,
При ходьбе я падал и искрил,
Мастер без излишних разговоров
Мне на корпус уши заземлил.

Под коленки выдал напряженье,
Так, что пальцы разом развело.
Осмотрел мое телосложенье
И начистил наждаком табло.

Попросил родных не волноваться,
Прозвонил мне каждый позвонок.
Выдал на рубильник двести двадцать,
Так, что он уперся в потолок.

Ветошью нутро протер от грязи
И, прощаясь, бросил на бегу:
«У тебя, приятель, сдвиг по фазе.
Извини, помочь я не смогу».

БАНАЛЬНАЯ ИСТОРИЯ

И мы из крана пили воду,
К металлу губы поднося.
Казалось нам запретным плодом
Вода, змеившаяся вся.
Александр Куликов

Набрав в карманы пепси-колы,
Букет огромный принеся,
Я ждал любимую у школы.
Она учащаяся вся.

Встречались мы почти три года,
Попали в загс во всей красе.
Ох, сколько было там народа!
На брак решившиеся все.

Теперь к себе питаю жалость,
Из дома ноги унося.
В семейной жизни, оказалось,
Она змеящаяся вся.

СЕЛЬСКАЯ ИДИЛЛИЯ

Эта улочка, как ковшик,
Коим брагу сладко пить...

Топольки стоят, как стопки...
Владимир Евсеичев

Слышу шум сенокосилки,
Вижу лодку вдалеке.
Два весла, как две бутылки,
Охлаждаются в реке.
Широко раскинув руки,
Я лежу на берегу.
Колокольчики, как рюмки,
Зазвенели на лугу.
По едва заметной тропке
Обхожу за стогом стог.
Перепелки, точно пробки,
Вылетают из-под ног.
Под копной опять прилягу,
Тишина и благодать!
Из котомки выну флягу –
Что-то стало холодать...

ФРУКТОВЫЙ РАКУРС

Дед вдыхает запах яблок
И подергивает усом,
Будто, юный, юных бабок
Видит в ракурсе конфузном.
Владимир Трофименко

Дед съедает груды яблок,
Хоть оттаскивай за уши,
А потом пугает бабок,
Околачивая груши.
Напоследок слив отведав,
Бродит в поле кукурузном.
То и дело бабки деда
Видит в ракурсе конфузном.

Ответы на сканворд стр. 24-25

АНЕКДОТЫ

СЕМЕЙНЫЕ

Разговор двух операторов.
– Я женился.
– А она красивая?
– А это как свет поставить!

✖ ✖ ✖

– Какую женщину можно ненавидеть и любить одновременно?
– Жену.

✖ ✖ ✖

– Как сохранить брак надолго?
– Мы с женой регулярно ходим в ресторан. Красивый ужин при свечах, музыка... она по четвергам, я по пятницам!

✖ ✖ ✖

Хуже мужа, который не приходит вовремя домой, только муж, который приходит домой невовремя.

✖ ✖ ✖

Жена – мужу:
– Все! Я так больше не могу!
– Завелась...
– Мне все это надоело!
– Закипела...
– Я ухожу от тебя!
– И чего стоим? Кого ждем?..

✖ ✖ ✖

Муж говорит жене:
– Дорогая, я должен тебе признаться: у меня появилась другая женщина. Не та, что была раньше.

✖ ✖ ✖

Когда от меня ушла жена, у меня возникло огромное ощущение пустоты в доме... ведь до этого в нем было столько мебели!

✖ ✖ ✖

Мужской храп задуман природой для того, чтобы женщина не слишком огорчалась, что ее муж не пришел домой ночевать.

✖ ✖ ✖

Если от тебя ушла жена, запомни, как ты этого достиг!

✖ ✖ ✖

Голод не теща – хотя бы после еды затихает.

✖ ✖ ✖

Когда оленя обременяют рога, он меняет рога. Когда рога обременяют мужчину, он меняет жену... и рога...

✖ ✖ ✖

Медовый месяц – это кредит, который приходится отдавать годами.

✖ ✖ ✖

– Чем отличается женатый мужчина от неженатого?
– Женатый тоже обещает свернуть ради вас горы, но только чтобы жена не узнала.

✖ ✖ ✖

Женщины очень высоко ценят мужество. Но замужество они ценят еще больше.

✖ ✖ ✖

– Мой муж ужасный лентяй! Он даже встает ежедневно в пять утра, чтобы подольше ничего не делать!

✖ ✖ ✖

Недавно на рынке социальных услуг помимо услуг «Муж на час» и «Жена на три минуты» появилась новая услуга для мужчин, решающихся жениться, – «Теща на месяц».

✖ ✖ ✖

Молодые просыпаются утром... Она:
– Милый, я хочу кофе в постель...
Он:
– Хорошо, дорогая, иди ставь чайник...

✖ ✖ ✖

– Милый, почему ты мне говоришь «дорогая», только когда я прошу купить шубу?

✖ ✖ ✖

Семейный скандал. Жена:
– Лучше бы я умерла!
Муж:
– Я тоже!
Жена:
– Тогда я не хочу.

✖ ✖ ✖

Поженились они весной и прожили счастливо до глубокой осени...

✖ ✖ ✖

Женился... и зарплаты стало не хватать в два раза больше.

СКАНВОРД

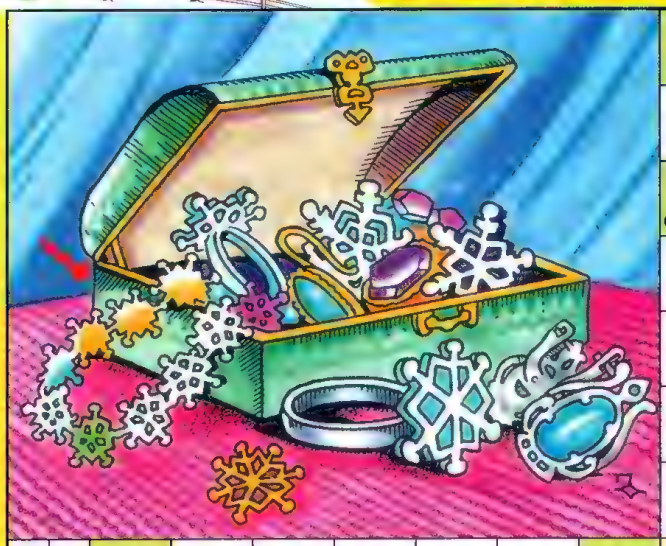

"БРАКОДЕЛКА"
СБОЙ В МЫСЛЯХ
ЕЕ РАЗБИВАЕТ САДОВНИК
КУБАНСКИЕ ИЛИ ЗАПОРОЖСКИЕ
УРОЖАЙ ЗЕРНА
ЖАНР КИНО
КАЖДЫЙ ИЗ ОРКЕСТРА СПИВАКОВА
ЕЮ МОЖНО ОЧЕРНИТЬ ЛЮБЫЕ БАШМАКИ
СУЩИЙ БАРМАЛЕЙ
ЗМЕЯ
ИТАЛЬЯНСКАЯ КИНОДИВА
МАЛЬЧИК, ПОВЕЛИТЕЛЬ ГУСЕЙ И КРЫС
ТИГРИНЫЙ ГОЛОСОК
ГЛИНА
ПЕРВООСНОВА
КАЖДЫЙ ИЗ ДИНАСТИИ ДУРОВЫХ
МЕЛКИЙ ДОЖДИК
ИЗГОТОВИТЕЛЬ БОЧЕК
СИМВОЛ РОДА
ВОЛЧИЙ ДОМ
КОМПЬЮТЕРНЫЙ ПИРАТ
НЕБОЛЬШОЙ АЛКОСОСУД
КОНДИТЕРСКИЙ "СВЕРТОК"
КРЕПОСТНОЙ
ТОПЬ
"... В КОРОТКИХ ШТАНИШКАХ"
СРАМ
"ТЕЛЕГА"
ПОЛИЦЕЙСКИЙ ПЕС
ВСЯ ЕВРОПА
ПРЕДПОЛОЖЕНИЕ, ДОГАДКА
НАГЛЕЦ
КРУТОЙ СПУСК
ГЕРОЙ ЕВРЕЙСКИХ АНЕКДОТОВ
БЕЙРУТ
ДИТЯТКО ХАВРОНЬИ
"ПИСК" КОМПЬЮТЕРНОЙ МЫШКИ
СМЕШНАЯ СТУДИЯ
"МОЯ ... С КРАЮ"
МЕСТО ДЕПУТАТСКИХ РАЗБОРОК
"КИЛЛЕР" ДЕЗДЕМОНЫ
ГОЛЕНАСТАЯ ДЛИННОШЕЯЯ ПТИЦА
ЗАЯВА В СУД
"... ЗА .., ЗУБ ЗА ЗУБ"
ЭКСПРОГРАММА КИСЕЛЕВА
АКТРИСА МАЛЕНЬКАЯ ВЕРА
ЛЕГЕНДА НХЛ
РОСТКИ
ПОЛОЖЕНИЕ В ГРАММАТИКЕ ИЛИ АРИФМЕТИКЕ
НЕУДАЧЛИВЫЙ ВОЯКА
НЕПРОДУВАЕМАЯ ТКАНЬ
СОЦВЕТИЕ НЕКОТОРЫХ РАСТЕНИЙ
КНЯЖЕСТВО В ЕВРОПЕ
"ВИЗИТКА" МАГАЗИНА
ЗА НЕГО "ЗАКЛАДЫВАЕТ" ПЬЯНЧУГА
ВАЛЮТА "ОТ ДЕРЕВА"
РЕЧЬ НА БУМАГЕ
МЕСТНЫЙ ДИАЛЕКТ
ЦЕННАЯ ЧАСТЬ СЛОНА
"ДРОЖАЩЕЕ" ДРЕВО
ХАЛАТ
И ЕГИПТЯНИН, И СИРИЕЦ
ИНДИЙСКАЯ ПРИПРАВА
КРОВЕЛЬНЫЙ МАТЕРИАЛ
СМЫСЛ, ПРОК, ПОЛЬЗА
"МОТОР" КОЛЛЕКТИВА
ОБЕЗЬЯНА
ОХОТНИК-ВЕЛИКАН
СЛУЖЕБНОЕ СЛОВО

Составил
М. ЛОБАЧЕНКО
Рисунки
О. ПАНЬКОВА

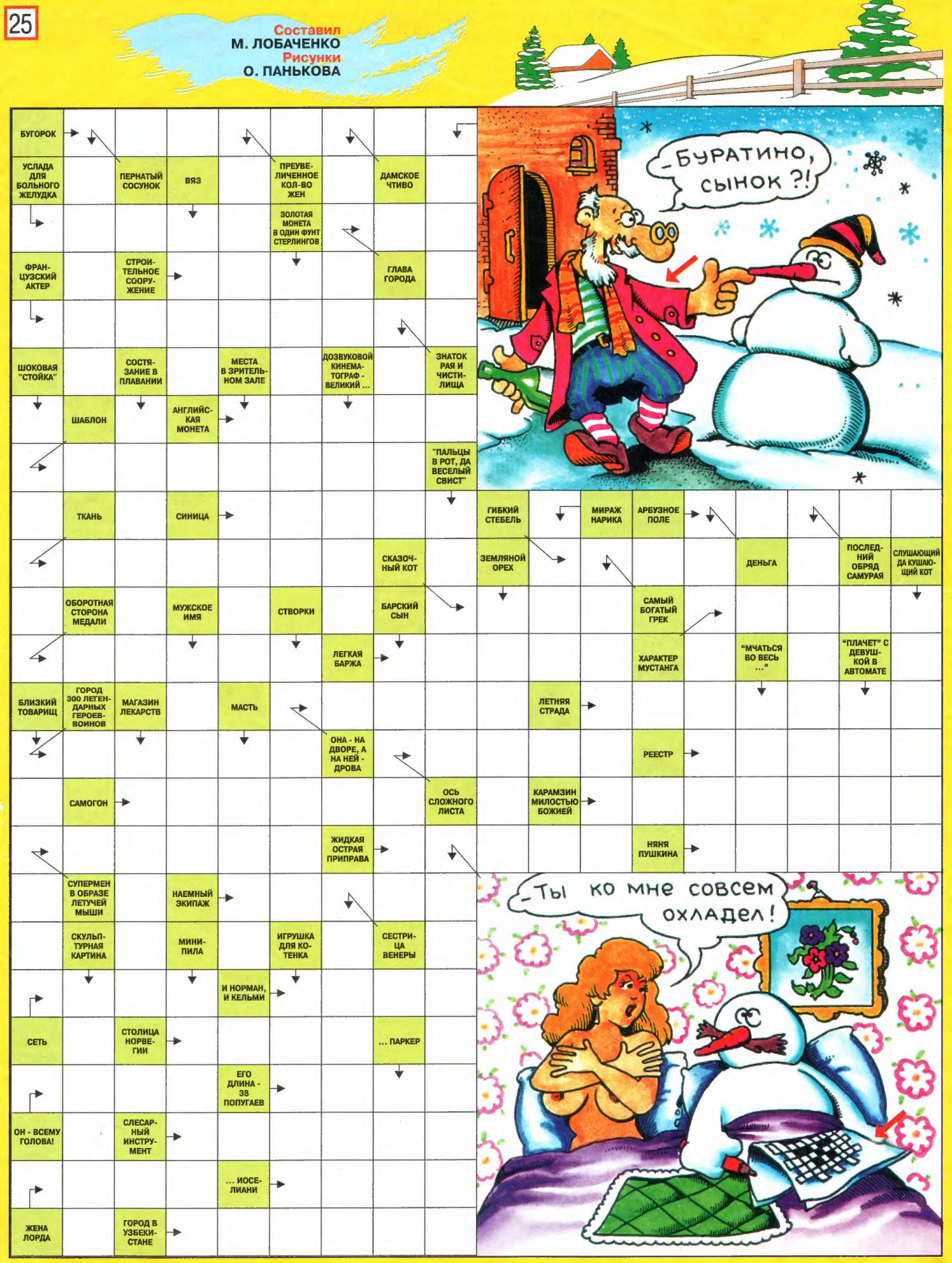

Байки про родную милицию

Один друг, завязавший с прошлым бандит, поехал покататься в слегка нетрезвом состоянии. И уверенно заворачивает под «кирпич». А там гаишники. Естественно, тормозят. Мужик как бы невзначай проезжает несколько лишних метров. Остановился, выходит и, ни слова не говоря, достает полтинник. Так же молча подходит к гаишникам, кладет полтинник на приборную панель, разворачивается и идет к машине. Гаишники ему вслед: «Молодой человек, вы права покажите!» Ну, откуда права у бывшего бандита? Он так же молча подходит к гаишникам, забирает полтинник и кладет на панельку 500-рублевую купюру. Разворачивается и идет к машине. Гаишники уже совсем охреневают, вдогонку следует: «Молодой человек, кажется, вы нетрезвы, не проехать ли нам на экспертизу!» Парень опять же молча возвращается к ним, забирает пятисотку и кладет на ее место тысячную купюру. И слышит фразу: «Ну, молодой человек, с вами, просто бесполезно спорить!»

☆ ☆ ☆

Историю рассказал бывший милиционер. Было это где-то в 85-м году. Работал у них участковый Саня Соколов. Этот Саня в молодости закончил музыкальное училище, очень хорошо играл на гармошке, участвовал в художественной самодеятельности. И вот один раз он на дежурстве ночью напился. Так получилось, нельзя было отказаться. А в эту ночь было 15 семейных вызовов (когда муж с женой скандалят, а потом дерутся), и все их Саня посетил с гармошкой. Представляете картину: люди вызывают милицию, а к ним приходит пьяный участковый с гармонью. Но самое прикольное, что на одном из вызовов он эту гармонь оставил, а гармонь была из Дома культуры, с инвентарным номером. Так что назавтра пришлось ему снова по всем этим адресам ходить, гармонь искать.

☆ ☆ ☆

По телевизору идет сюжет о соревнованиях по стрельбе из пистолета среди работников МВД. Берут интервью у победителя, задают типичный вопрос: как ему удалось победить, каков критерий победы. Он выдает: «Когда стреляешь, не нужно думать о цели, не нужно думать, в какие «десятки» ты попадешь, а лучше думать о чем-нибудь отвлеченном – о доме, семье...»

☆ ☆ ☆

Осень, закрытие байкерского сезона, пробег по городу колонны из пятидесяти мотоциклов. Естественно, в сопровождении машины ГАИ. На одной из остановок какой-то байкер просит сопровождавшего гаишника разменять купюру в 1000 рублей. В ответ получает полный сочувствия взгляд, каким смотрят на детей-дебилов, и ответ:

– Ты что, я ж с вами целый день катаюсь! Откуда деньги?!

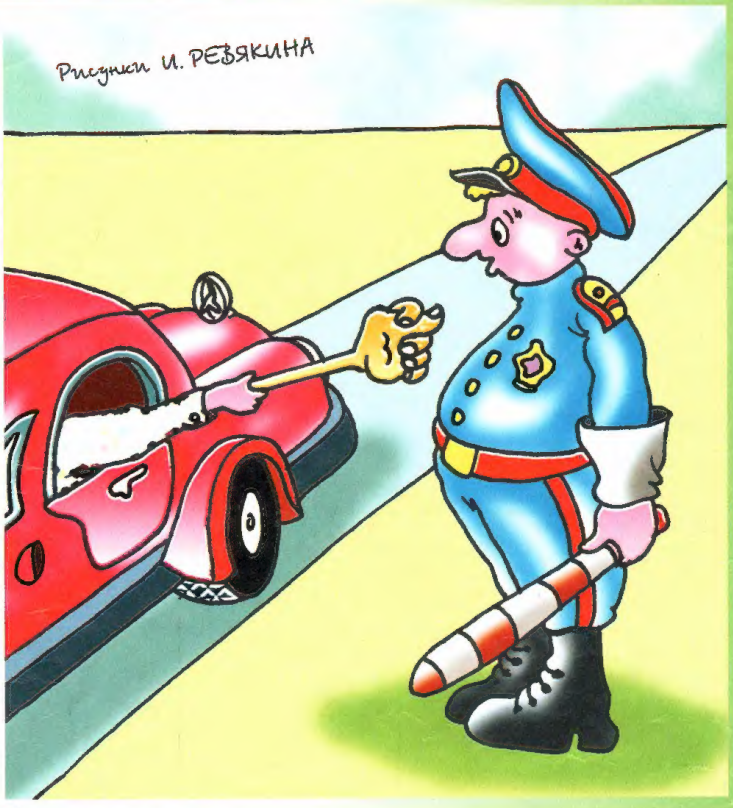

☆ ☆ ☆

Девушка на своей машине попала в аварию. Гаишник, на глазах у которого все это произошло, подбегает к ней, помогает выйти из машины и ласково говорит:

– Вам «скорую» вызвать? Ручки, ножки целы? – А головкой не ударились?

Девушка в шоке, но отвечает:

– Все нормально...

Гаишник, доверительно:

– А то вы так у...бенились, что я подумал, что вы мозги по всей машине раскидали...

☆ ☆ ☆

Какое-то время у нас существовала налоговая полиция. И вот два товарища оттуда отправились на оперативные просторы города. Через шесть часов отсутствия появились, мягко говоря, не совсем трезвые. Рассвирепевший начальник заставил их писать объяснительные: где были, что делали, с кем встречались и т.д. Объяснения родились с трудом. Но оба написали, что были в Обществе слепых по очень важному делу. При этом делали упор на то, что «они все равно не видели, кто у них был!»

☆ ☆ ☆

Белорусско-польская граница. Со стороны Беларуси идет таможенный досмотр: перетряхиваются все вещи, просматриваются записи в записных книжках и т.д. Все это сопровождается вопросами: «А это что?» Парень везет кучу чистых видеокассет. Идет диалог. Таможенник:

– А это что?

– Кассеты для видеокамеры.

– А зачем вам столько?

– Чтобы снимать.

– А они чистые?

– Нет, – шутит парень, – грязные и пыльные.

– А зачем вам столько, вы что, режиссер?

– Нет, не режиссер. И не оператор. Просто хочу поснимать.

– А может, там что-нибудь записано?

– А вам-то какая разница? – заводится парень.

– А вдруг там какие-нибудь компрометирующие записи!

– Да! Там Лукашенко голый! – уже откровенно хамит парень.

Таможенник:

– А вы что думаете, съемка в голом виде может скомпрометировать нашего президента?

☆ ☆ ☆

Поставил мужик как-то свою машину в гараж, идет домой. Время где-то час ночи. Темень несусветная, фонари не горят. Вдруг слышу: «Эй, стой!» Откуда-то из темноты выплывает милицейский патруль. Двое рядовых и сержант. Лица явно интеллектом не обезображены. Стали беседовать: документы, оружие, наркотики, не пьяный ли, а почему так поздно и т.д. Даю им все документы, какие с собой были: права, техпаспорт на машину и т.д.

Тут надо добавить, что фамилия у мужика немецкая – Крюгер.

Сержант просматривает документы и так строго, на полном серьезе заявляет:

– Что-то я не пойму, братан. По паспорту ты Крюгер, а по правам Фольксваген?!

АЙ-ФРИ ЛУЧШИЕ ИГРЫ
Отправь код на номер **4449**

1000 самых хитовых игр на wap.i-free.ru — Отправляй 8 на 4449 и закачивай, что нравится!

$2 Чемпионат по игре "Амазонки"! Купи игру, набирай очки, отправляй рекорд в SMS прямо из игры! Главный приз — телефон SE K750i

Отправь код игры 25505070 на номер 4448

Для абонентов Казахстана отправь код на 8444

V-РАЛЛИ 3D — ХИТ — 4689362
Игра представляет раллийный симулятор, то есть гонки по "диким" трассам на фоне пейзажей. Заснеженные дороги Севера и грязевые ухабы Африки — все это реализовано на высоком уровне. Эта невероятно красивая игра показывает максимальные возможности телефона.

ФУТБОЛ С РАЙОНОМ ГИГСОМ — ХИТ — 4689361
Управляя небезызвестным Райаном Гигсом и его товарищами по команде или выбирая другую полную команду из 11 игроков от лучших 50 стран, проложите ваш путь к вершине чемпионата.

ЗАКАЧАЙ БЕСПЛАТНО
Купи одну из игр и получи супер-игру **В ПОДАРОК!**
Вы управляете экспериментальным роботом-киборгом, выполняющим спецоперацию на подземном заводе. Контроль над заводом удерживает террористическая организация, угрожающая всему человечеству.

КОД ДА ВИНЧИ - ПОИСК НАЧИНАЕТСЯ — ХИТ — 4689360
Наперегонки со временем - откройте величайший заговор в истории человечества в динамичной приключенческой игре Код Да Винчи: Поиск начинается.

КОРОЛЬ СЕКСА — ХИТ — 4689359
Главный герой — молодой человек, который путешествует по городу и обладевает красивыми девушками. Прямо на месте — под ночным фонарем, на жарком пляже, в гостиничном номере, везде!

БУР КОЗЕЛ — 4689358
Одна из самых популярных карточных игр. Можно играть один на один, с двумя противниками, с тремя или даже пара на пару!

КЛЕВЫЕ ПОДРУЖКИ БЕЗ ОГРАНИЧЕНИЙ — 4689357
Эротическое слайд-шоу из лучших работ художника Юки Накамото, работающего в стиле манга. Познакомься с японскими девочками, узнай, что такое подлинное искусство секса и эротики.

ДНЕВНОЙ ДОЗОР — 4689356
Беспощадные схватки на крышах ночной Москвы, в метро или в пригородах. Десятки различных монстров, два типа оружия...

ПИРАНЬЯ — 4689355
Хочешь окунуться в прекрасные подводные миры, познакомиться с веселыми морскими жителями и поучаствовать в отчаянных схватках за выживание? Становись пираньей!

ТАКСИ НА ТНТ — 4689354
Супер-популярное шоу "Такси" теперь в твоем мобильном! Выбери свой маршрут, ответь на вопросы и получи деньги! Как и в реальной викторине у тебя есть право на подсказку.

ВОЗВРАЩЕНИЕ НА ОСТРОВ РАЗВРАТА — 4689353
Неутомимый Миша из сочинской команды "Утомленные солнцем", любитель жизни и женщин, возвращается снова! В прошлый раз судьба занесла его на остров, населенный прекрасными амазонками...

СЕКС - ЭКСПРЕСС — 4689352
Прелестные полуголые дикарки живут в своих доисторических домиках и пещерках.

ТАМАГУЧИ: РАЗВРАТНАЯ СЕКРЕТАРША — 4689351
Заведи виртуальный служебный роман - тебе предстоит найти подход к молоденькой секретарше и красиво соблазнить ее.

МОЯ ДЕВУШКА - КЕРЛИ — 4689350
Такого ты еще не видел - игра в жанре эротический тамагочи! Заведи себе карманную девочку! Блондинка Керли очень весела и наивна. Не нужно много, чтобы затащить ее в кровать.

РАЗДЕНЬ УЧИЛКУ — 4689349
Обычная логическая игра «Крестики-нолики» получила необычное продолжение! ЭроXOX – соперничество между игроком и учительницей, обладающей искусственным интеллектом.

Убедись, поддерживает ли игру твой телефон на wap.i-free.ru. Даже если ты закажешь игру, которая не подходит к твоему телефону, ты сможешь бесплатно выбрать любую другую игру.

БЕСПЛАТНО Прокачай свой телефон демоверсиями самых популярных игр - зайди на wap.i-free.ru или отправь 45 на 4445. Для абонентов Казахстана отправь 45 на номер 5444

АЙ-ФРИ МЕЛОДИИ+РЕАЛТОНЫ/MP3

Любая мелодия из этого раздела доступна как Реалтон/mp3, полифония и монофония.
В коде мелодии замени х на:
1-для заказа моно-мелодии Nokia или Samsung,
2-для моно-мелодии Siemens,
3-для моно-мелодии SonyEricsson,
4-для полифонической мелодии
и отправь код на номер 4446.
Для заказа реалтона/Mp3 замени X на 5 и отправь код на 4448.

НОВИНКИ
Танцуй. Звери X3556895
Свобода. "Бумер 2" X3556912
Были танцы. Бьянка X3556901
Прости. Чай вдвоем X3556905
Почему же. DJ Дождик X3556911
Будущие мамы. Лигалайз X3556904
Т/с "Кадетство" (Корни) X3556893
Миллион долларов США. Серега X3556898

МОБИЛЬНЫЙ ХИТ-ПАРАД
X3556425 Виа Гра. Л.М.Л.
X3556417 Город 312. Останусь
X3556403 Фактор 2. Красавица
X3556434 Савичева Юля. Привет
X3556393 DJ Дождик. Я ненавижу
X3556397 X-Mode. В мире животных
X3556389 Т/с "Кадетство". Ранетки
X3556428 Топалов Влад. За любовь
X3556416 Серега. Возле дома твоего
X3556412 Айдамир Мугу. Черные глаза
X3556411 Тальков Игорь. Летний дождь
X3556415 Многоточие. В жизни так бывает
X3556443 Челси (Фабрика 6). Чужая невеста
X3556445 Т/с "Не родись красивой". Вижу тебя
X3556439 Дискотека Бавария. Если хочешь нажраться
X3556421 Дайнеко Виктория. Я просто сразу от тебя уйду

НАШИ ФИЛЬМЫ
Не вешать нос.... К/ф "Гардемарины вперед!" X3556522
Госпожа удача. К/ф "Белое солнце пустыни" X3556482
Бу-Ра-Ти-Но. К/ф "Приключения Буратино" X3556542
Ланфрен-Ланфра. "Гардемарины вперед!" X3556559
Позвони мне, позвони. К/ф "Карнавал" X3556503
Вальс. "Мой ласковый и нежный зверь" X3556577
Судьба (основная тема). "Бумер-2" X3556467
Зона. Т/с "Зона: тюремный роман" X3556461
К/ф "Служебный роман" (Ремикс) X3556556
Девятая рота. К/ф "Девятая рота" X3556481
Кинг ринг. К/ф "Бой с тенью" X3556547
Вне зоны доступа. "Питер ФМ" X3556450
Основная тема. "Сволочи" X3556465
Лебединая. "Бой с тенью" X3556551
Тема дороги. "Бумер" X3556474
Мобильник. "Бумер" X3556507

ЗАКАЖИ РЕАЛТОН/MP3 >>> ВТОРОЙ ПОЛУЧИ В ПОДАРОК

ШАНСОН
X3556863 Мурка
X3556882 Бутырка. Икона
X3556873 Петлюра. Дождь
X3556848 Дюмин А.. Пацаны
X3556856 Бутырка. Быть вором
X3556875 Круг Михаил. Кольщик
X3556852 Бутырка. Запахло весной
X3556879 Шуфутинский Михаил. Таганка
X3556846 Наговицын Сергей. Белый снег
X3556871 Круг Михаил. Владимирский централ

ЗАРУБЕЖНЫЕ ХИТЫ
Ninanajna. Elena Risteska (Македония) X3556613
Love Is Gonna Save Us. Benny Benassi X3556598
Every Single Day. Benassi Bros X3556612
Satisfaction. Benny Benassi X3556599
I Like It. Narcotic Thrust X3556594
No Limit. 2 Unlimited X3556579
Ayrilik Zor. Tarkan X3556621
Kuzu-Kuzu. Tarkan X3556586
In tango. In-Grid X3556597
Kylie. Akcent X3556619

РУССКИЕ ХИТЫ
X3556717 Reflex. Танцы
X3556702 Массква. 7 этаж
X3556716 Фактор 2. Война
X3556685 Фактор 2. Шалава
X3556695 Серега. Черный бумер
X3556645 Непара. Плачь и смотри
X3556701 Звери. РайоныКварталы
X3556725 А Сорти. Красивая любовь
X3556622 Звери. До скорой встречи
X3556671 Дыши. Взгляни на небо (Дыши)
X3556674 Айдамир Мугу. Чёрные глаза (remix)
X3556686 Блестящие и Arash. Восточные сказки
X3556626 Зара (Фабрика 6). Любовь - красавица
X3556629 Согдиана (Фабрика 6). Сердце - магнит
X3556694 Пьяные жЫвотные. В мире пьяных животных

ПОПУЛЯРНЫЕ
Песня Коня. М/ф "Алеша Попович и Тугарин Змей" X3556743
Песенка Мамонтенка. М/ф "Мама для мамонтенка" X3556779
Песенка про зайцев. К/ф "Бриллиантовая рука" X3556817
Если в сердце живет любовь. Савичева Юля X3556835
Основная тема. М/ф "Ледниковый период 2" X3556821
Песенка о лете. М/ф "Дед Мороз и лето" X3556747
Полет шмеля. Римский-Корсаков X3556789
Три белых коня. К/ф "Чародеи" X3556791
Т/с "Моя прекрасная няня" X3556824
Вижу тебя. Высотская Алена X3556844
Черные глаза. Айдамир Мугу X3556820
Le Jouet. К/ф "Игрушка" X3556758
Лунная соната. Бетховен X3556802
Щелкунчик. Чайковский X3556765
Рома, извини. Звери X3556831

АЙ-ФРИ МЕЛОДИИ
Отправь код на номер **4446**

Внимание! В коде мелодии обязательно замените X на цифру:
1 для монофонии Nokia или Samsung, 2 для монофонии Siemens,
3 для монофонии SonyEricsson, 4 для полифонии Nokia, Siemens, SonyEricsson, Panasonic, Alcatel, Motorola, LG, Philips, Pantech, Sagem MyX и прочих, поддерживающих загрузку мелодий через WAP.

НОВИНКИ
Buttons. Pussicat Dolls X2338012
Stars Are Blind. Paris Hilton X2338065
Sexyback. Justin TimBerlake X2338024
Коламбия пикчерз. Банд'Эрос X2338007
London Bridge. Fergie (Black Eyed Peace) X2338062
Клубная зона. Карина/Доминик Джокер X2338059
Hips Don't Lie. Shakira feat Wyclef Jean X2338003
Невозможное возможно. Билан Дима X2338040
Somebody's Watching Me. Beatfreakz X2338008
Без суеты. Меладзе Валерий X2338073
Chori Chori. Arash/Aneela X2338025
А потому, что. Карина М. X2338057
Цветок и нож. Виа Гра X2338068
Еще люблю. А-Студио X2338049
Come Closer. Tarkan X2338018
Loves Me Not. Тату X2338022
Отпускаю. Максим X2338016
Жизнь. Лигалайз X2338039
Я лечу. Валерия X2338028
Jump. Madonna X2338060

РЕКОМЕНДУЕМ
X2337914 Usher. Yeah!
X2337915 Arash. Boro Boro
X2337918 Madonna. Hung Up
X2337916 50 Cent. Candy Shop
X2337906 Europe. Final Countdown
X2337905 Eagles. Hotel California
X2337908 Scorpions. Still lovin'you
X2337923 Сектор газа. Демобилизация
X2337930 Enigma. Return to Innocence
X2337933 James Last. Одинокий пастух
X2337931 Билан Дима. Never Let You Go
X2337911 Т/с "Бандитский Петербург"
X2337917 Шелег Михаил. За глаза твои карие
X2337907 Modern Talking. You're My Heart You're My Soul

БОЛЬШЕ ЧЕМ СЕКС >>> ЗВОНИ 0836

ЗАРУБЕЖНЫЕ ФИЛЬМЫ
X2337959 James Bond 007
X2337939 "Профессионал"
X2337935 "Mortal Kombat"
X2337943 К/ф "Твин-Пикс"
X2337969 М/ф "Гарфилд-2"
X2337965 "Красотка". Pretty woman
X2337952 "Миссия невыполнима-3"
X2337950 "Титаник". My Heart Will Go On
X2337938 "Мадагаскар". I Like To Move It
X2337937 "9 1/2 недель". You can leave your hat on

НАШИ ХИТЫ
Так устроен этот мир (Never...). Билан Дима X2337977
Если хочешь остаться. Дискотека Авария X2338000
Малинки. Дискотека Авария/Фриске X2338002
Обмани, но останься. Виа Гра X2337983
Это была любовь. Билан Дима X2337978
Белые розы. Ласковый май X2337996
Группа крови. Кино X2337995
Романтика. Фабрика X2337981
Нежность. МакSим X2337980
All About Us. Тату X2337989

ПРОСЛУШАЙ И ЗАКАЧАЙ — ЗВОНИ 0878

НЕ НАШЕЛ НИЧЕГО ИНТЕРЕСНОГО?
ПОЛУЧИ ДОСТУП К ПОЛНОМУ КАТАЛОГУ МЕЛОДИЙ, ЗВУКОВ, MP3 — отправь 9 на 4449

АЙ-ФРИ ЗВОНКИ
Отправь код на номер **4446**

Выберите все, что нравится из лучших голосовых звонков – отправьте ZV на 4449
Реалтоны во всех форматах.

ГОВОРЯЩИЙ ТЕЛЕФОН
89129060 Звоночек примите!
89129038 Чей-то телефон звонит
89129047 Это твой телефон говорит
89129051 Смс, смс (идиотский смех)
89129040 Ля-ля-ля, СМС-очка пришла!
89129048 Возьми меня, ну возьми меня
89129039 Любимая моя, возьми трубку...
89129046 Опять звонит этот придурок!
89129063 Послушай: тебе кто-то звонит
89129044 Тлубку вазьми! Пабазалить нада!
89129062 Ваше превосходительство!! Звонят-с!

МОДНЫЕ ЗВОНКИ
Кто тут, б*я, названивает? Х*ли надо? 89132918
Ласточка, я так хочу тебя услышать! 89132921
Фантастический оргазм. Эротон 89129068
Ны вазмош тирупку - зарэжу! 89132917
Смех обкуренной свиньи 89129077
Смех бешеной коровы 89129071
Свист дельфина 89129078
Мяуканье кошки 89129067
Забористый мат 89129076
Женский оргазм 89129075
Пение птиц 89129083

Хочешь услышать, как звучат голосовые звонки - набери 0878.
Убедись, что твой телефон поддерживает звонки.

ЗАКАЖИ ЗВОНОК — получи второй В ПОДАРОК!

i-FREE
WAP.I-FREE.RU
МОБИЛЬНАЯ МОДА
КАЧЕСТВО ПРОВЕРЕНО!

АЙ-ФРИ XXX-ВИДЕО
Отправь код на номер **4448**

Для абонентов Казахстана отправь код на номер 8444

Sp-602 — 35505074	Sp-1354 — 85505075	Sp-758 — 25505074
Sp-970 — 65505075	sp-1118 — 05505075	sp-1200 — 15505074

Получи на мобильный отрывки XXX-фильмов!
Получи доступ к полному каталогу видеороликов. Отправь VI на 4449
Купить полную версию фильма на DVD или VHS можно по почте, отправив заказ с кодом фильма (в красном овале) по адресу: 191025, Санкт-Петербург, Владимирский пр., 15, оф. 18 или по тел/факсу(812) 274-6960, 274-6988, а так же через интернет по e-mail: spcompany@mail.ru

SEX по SMS — Отправь код на номер 4444 и займись виртуальным сексом!

3763	Секс на пляже
3764	Секс втроем для девушек
3765	Секс втроем для парней
3766	Секс с девственницей

XXX ВИДЕО И ДЕВУШКИ БЕСПЛАТНО!
Отправь один раз SEX на 4161
Получи на три месяца доступ:
- Самое шокирующее видео (19)
- Откровенные фото красоток (25)
- Хентай- анимация (11)
- Эротические слайд-шоу (12) и кое-что еще...

АЙ-ФРИ КАРТИНКИ
(A) - анимированная картинка. Отправь код на номер **4446**

Получи доступ к тысячам картинок и анимаций на 3 месяца. Отправь А на 4449

ЗАКАЖИ КАРТИНКУ ВЫБЕРИ ВТОРУЮ В ПОДАРОК

	89125952 (ХИТ)	89125941 (A)	89125921	89125962
89125970	89125910	89125968	89123632 (ХИТ)	89125944
89125915 (ХИТ)	89123395 (A)	89123642	89123393 (A)	89125953 (A, 7в1)
89125933	89125924 (ХИТ)	89125912 (A)	89125942	89123644
89123376 (A)	89125913	89125956 (A)	89125966 (ХИТ)	89123384
89123397 (ХИТ)	89125963	89123377	89123391	89123390 (A)
89123375	89125955 (A)	89123387	89123389 (ХИТ)	89123392

АЙ-ФРИ ТЕМЫ
Отправь код на номер **4448**

Твой телефон будет в твоем стиле. Фон, значки, индикаторы и окна станут такими, какими ты их захочешь увидеть. Для абонентов Казахстана отправь код на номер 8444

35505072	05505074 (ХИТ)	25505072	55505074
85505074 (ХИТ)	35505073	85505073	15505073 (ХИТ)
45505074	15505072 (ХИТ)	05505073	65505073
65505074 (ХИТ)	55505073	45505073	25505073 (ХИТ)

АЙ-ФРИ ЛОГО
Отправь код на номер **4446**

В коде картинки замените X на: цифру 1 для телефонов Nokia, цифру 2 для телефонов Siemens

X2338716	X2338731	X2338725	X2338746	X2338730	X2338692	X2338747	X2338688
X2338743	X2338696	X2338705	X2338723	X2338693	X2338699	X2338713	X2338735
X2338714	X2338704	X2338715	X2338695	X2338707	X2338740	X2338703	X2338744

Подробная инструкция, стоимость услуг, список поддерживаемых моделей и полный каталог - на www.i-free.ru или wap.i-free.ru. Служба поддержки: support@i-free.ru, Россия: 07242 (с моб. тел.), (495) 740 48 55, (812) 438 16 76, Украина (044) 239 23 61, Казахстан (327) 22 77 247. Стоимость запроса на номер 4443 составляет $0,15, на 4444 - $0,30, на 4445 - $0,60, на 4446 - $0,99 (аб. МегаФон -30 руб.), на 4447-$ 1,3, на 4448 - $2 (аб. МегаФон -90 руб.), на 4449 - $3 (аб. МегаФон -120 руб.) .), на 4161 - $4,75 (аб. Мегафон -143 руб.), стоимость минуты звонка на номера 0836, 0878 составляет $0,99, на номер 07242 - $0,17 по курсу ЦБ РФ без учета НДС. Для заказа полифонических мелодий, звуков, картинок, доступа в каталог необходимо иметь возможность Вап-доступа в Интернет, который оплачивается дополнительно согласно вашему тарифному плану. После отправки сообщения на короткий номер вам придет вап-ссылка, перейдите по ней и получите ваш заказ. Отправляя заказ, вы даете согласие на получение дополнительной информации по услугам Ай-фри. Гарантированный срок действия тарифов и кодировки 3 месяца с момента выхода издания.

На правах рекламы

Использовано фото EPA

Жрать - это кушать в грубой, извращенной форме!